

COMISION NACIONAL PARA EL DESARROLLO DE LOS PUEBLOS INDIGENAS

ACUERDO de modificación a las Reglas de Operación de los siguientes programas: Albergues Escolares Indígenas, Coordinación para el Apoyo a la Producción Indígena, Fomento y Desarrollo de las Culturas Indígenas, Fondos Regionales Indígenas, Organización Productiva para Mujeres Indígenas, Promoción de Convenios en Materia de Justicia, Turismo Alternativo en Zonas Indígenas e Infraestructura Básica para la Atención de los Pueblos Indígenas (Continúa en la Quinta Sección)

Al margen un sello con el Escudo Nacional, que dice: Estados Unidos Mexicanos.- Comisión Nacional para el Desarrollo de los Pueblos Indígenas.

ACUERDO DE MODIFICACION A LAS REGLAS DE OPERACION DE LOS SIGUIENTES PROGRAMAS: ALBERGUES ESCOLARES INDIGENAS, COORDINACION PARA EL APOYO A LA PRODUCCION INDIGENA, FOMENTO Y DESARROLLO DE LAS CULTURAS INDIGENAS, FONDOS REGIONALES INDIGENAS, ORGANIZACION PRODUCTIVA PARA MUJERES INDIGENAS, PROMOCION DE CONVENIOS EN MATERIA DE JUSTICIA, TURISMO ALTERNATIVO EN ZONAS INDIGENAS E INFRAESTRUCTURA BASICA PARA LA ATENCION DE LOS PUEBLOS INDIGENAS.

PRISCILIANO JIMENEZ ROSALES, Titular de la Unidad de Planeación y Consulta en ausencia del Director General, de conformidad con el artículo 15 primer párrafo del Estatuto Orgánico de la Comisión Nacional para el Desarrollo de los Pueblos Indígenas, con fundamento en los artículos 74, 75, 76, 77 y 78 de la Ley Federal de Presupuesto y Responsabilidad Hacendaria, así como en los artículos 174, 175, 176, 178, 179, 180 y 181 de su Reglamento; 28 y 29 del Decreto de Presupuesto de Egresos de la Federación para el Ejercicio Fiscal 2009, así como los artículos 2 y 11 de la Ley de la Comisión Nacional para el Desarrollo de los Pueblos Indígenas, y

CONSIDERANDO

De conformidad con lo dispuesto por el artículo 11 de su Ley, el Director General de la Comisión Nacional para el Desarrollo de los Pueblos Indígenas, aprobó la modificación a los Programas sujetos a Reglas de Operación.

Que el artículo 75 de la Ley Federal de Presupuesto y Responsabilidad Hacendaria dispone que con objeto de asegurar la aplicación eficaz, eficiente, oportuna, equitativa y transparente de los recursos públicos, diversos programas, entre los que se encuentran los que están a cargo de la Comisión Nacional para el Desarrollo de los Pueblos Indígenas, deberán sujetarse a Reglas de Operación, conforme a los requisitos, criterios e indicadores que el mismo establece.

Que los programas de subsidio del Ramo Administrativo 6 que ejecutará la Comisión Nacional para el Desarrollo de los Pueblos Indígenas, se destinarán exclusivamente al desarrollo de los pueblos indígenas de acuerdo con los criterios de la misma Comisión, a través de acciones que promuevan el desarrollo integral de las personas, comunidades y familias, la generación de ingresos y de empleos, y el desarrollo local y regional de dichos pueblos. Los recursos del Programa de Infraestructura Básica para la Atención a los Pueblos Indígenas se ejercerán conforme a las Reglas de Operación emitidas y las demás disposiciones aplicables.

Que en este marco, dichas Reglas de Operación fueron autorizadas por la Secretaría de Hacienda y Crédito Público y dictaminadas por la Comisión Federal de Mejora Regulatoria a efecto de que se publiquen en el Diario Oficial de la Federación, a más tardar dentro de los 10 días hábiles posteriores a que se obtengan la autorización y el dictamen respectivos, así como ponerlas a disposición de la población en términos de la Ley Federal de Transparencia y de Acceso a la Información Pública Gubernamental.

Que esta Comisión recibió los días 4 y 19 de diciembre del año 2009, los oficios No. 312.A. 001382 y COFEME/08/3897, de la Secretaría de Hacienda y Crédito Público y de la Comisión Federal de Mejora Regulatoria, respectivamente, por los que emitieron la autorización y el dictamen correspondiente a las Reglas de Operación de los Programas Albergues Escolares Indígenas, Coordinación para el Apoyo a la Producción Indígena (antes denominado Coordinación para el Apoyo a la Productividad), Fomento y Desarrollo de las Culturas Indígenas, Fondos Regionales Indígenas, Organización Productiva para Mujeres Indígenas, Promoción de Convenios en Materia de Justicia, Turismo Alternativo en Zonas Indígenas e Infraestructura Básica para la Atención de los Pueblos Indígenas a cargo de la Comisión Nacional para el Desarrollo de los Pueblos Indígenas, he tenido a bien expedir el siguiente:

**ACUERDO DE MODIFICACION A LAS REGLAS DE OPERACION DE LOS SIGUIENTES PROGRAMAS:
ALBERGUES ESCOLARES INDIGENAS, COORDINACION PARA EL APOYO A LA PRODUCCION
INDIGENA, FOMENTO Y DESARROLLO DE LAS CULTURAS INDIGENAS, FONDOS REGIONALES
INDIGENAS, ORGANIZACION PRODUCTIVA PARA MUJERES INDIGENAS, PROMOCION DE
CONVENIOS EN MATERIA DE JUSTICIA, TURISMO ALTERNATIVO EN ZONAS INDIGENAS E
INFRAESTRUCTURA BASICA PARA LA ATENCION DE LOS PUEBLOS INDIGENAS**

Primero. Se emiten y publican las modificaciones a las Reglas de Operación de los Programas Albergues Escolares Indígenas, Coordinación para el Apoyo a la Producción Indígena, Fomento y Desarrollo de las Culturas Indígenas, Fondos Regionales Indígenas, Organización Productiva para Mujeres Indígenas, Promoción de Convenios en Materia de Justicia, Turismo Alternativo en Zonas Indígenas e Infraestructura Básica para la Atención de los Pueblos Indígenas, las que se contienen en el anexo de este Acuerdo y que para todos los efectos se consideran como parte integrante del mismo.

TRANSITORIOS

Primero. El presente Acuerdo entrará en vigor el primero de enero del año dos mil nueve.

Segundo. Quedan sin efecto las modificaciones a las Reglas de Operación de los Programas Albergues Escolares Indígenas, Coordinación para el Apoyo a la Producción Indígena, Fomento y Desarrollo de las Culturas Indígenas, Fondos Regionales Indígenas, Organización Productiva para Mujeres Indígenas, Promoción de Convenios en Materia de Justicia, Turismo Alternativo en Zonas Indígenas e Infraestructura Básica para la Atención de los Pueblos Indígenas, que fueron publicadas en el Diario Oficial de la Federación el 28 de diciembre de 2007.

Dado en la Ciudad de México, Distrito Federal, a los diecinueve días del mes de diciembre de dos mil ocho.- En ausencia del Director General de conformidad con el artículo 15 primer párrafo del Estatuto Orgánico de la Comisión Nacional para el Desarrollo de los Pueblos Indígenas, firma el Titular de la Unidad de Planeación y Consulta. Prisciliano Jiménez Rosales.

I. Introducción.

Las localidades indígenas concentran las mayores expresiones de pobreza que se registran en el país, el 82 por ciento de los municipios indígenas tienen un nivel de marginación alto o muy alto. La mayoría de los habitantes de esas localidades no disponen de los servicios básicos que les permitan tener condiciones de vida satisfactorias y además, les provean de las condiciones materiales indispensables para emprender sus propios procesos de desarrollo. La falta de estos servicios crea una brecha de atención que se suma a otras barreras, como las étnicas y geográficas, que conducen a las situaciones de exclusión que padece la gran mayoría de los indígenas del país.

Atender las carencias y rezagos para mejorar las condiciones de vida y apoyar el desarrollo económico de las comunidades y pueblos indígenas es un mandato constitucional, pero también es un imperativo para lograr avances sustanciales en los esfuerzos que se realicen para combatir la pobreza en el país. Mientras permanezcan los rezagos en las regiones indígenas, no solamente crecerá la desigualdad social y de ingresos, sino que el objetivo de erradicar efectivamente la pobreza no será alcanzable.

Adoptando las medidas necesarias para garantizar el respeto a los derechos de los pueblos indígenas, la Comisión Nacional para el Desarrollo de los Pueblos Indígenas (CDI), ha instrumentado una serie de programas enfocados a la atención integral de las comunidades indígenas, considerando que la mayoría de ellas se ubican geográficamente en lugares dispersos y de difícil acceso.

La Ley de la Comisión Nacional para el Desarrollo de los Pueblos Indígenas, establece como su objeto el desarrollo integral de los pueblos y comunidades indígenas. Uno de sus retos es disminuir los rezagos que experimenta la población indígena en lo que se refiere a educación, salud y alimentación, factores que se relacionan y que aunados a la marginación dan forma a un círculo de deterioro social que tiende a repetirse generación tras generación.

Los rezagos en educación, alimentación y salud constituyen la preocupación central del Programa Albergues Escolares Indígenas (PAEI), la Comisión Nacional para el Desarrollo de los Pueblos Indígenas (CDI) a través del programa se propone potenciar los recursos existentes para dar respuesta a las demandas de la población indígena relacionadas al acceso y permanencia a los diferentes niveles educativos, fortalecer la interculturalidad y establecer estrategias paralelas para disminuir los riesgos a la salud y mejorar los estados nutricionales de niños y niñas indígenas.

Actualmente el PAEI brinda a niños y jóvenes indígenas hospedaje y alimentación, promueve la atención a la salud, el fortalecimiento de la identidad cultural y fomenta actividades de recreación y esparcimiento. Al garantizar a la población infantil indígenas el acceso a los servicios que otorga se contribuye a impulsar las capacidades de los niños y niñas con miras a conformar el capital humano necesario para superar el círculo vicioso de la pobreza e inequidad.

El Programa de Coordinación para el Apoyo a la Producción Indígena (PROCAPI), surge ante las nuevas condiciones económicas del país, donde los mercados abiertos al exterior demandan mejorar significativamente la productividad y la competitividad, las cuales provocaron que la actividad productiva y comercial de una importante cantidad de productores indígenas esté en desventaja. El Programa impulsa acciones de apoyo a las actividades directas para la producción y comercialización, que permite contribuir al aumento de los ingresos de la población indígena y consolidar la vida comunitaria a través de proyectos productivos que mejoren sus niveles de vida.

Su normatividad permite aprovechar la mayor capacidad de inversión para apoyar los esfuerzos que impulsan los productores indígenas y sus comunidades, en colaboración con las instancias de gobiernos estatales y municipales, así como con otras dependencias o entidades federales y organizaciones de la sociedad civil, fomentando las propuestas integrales que impulsan los productores indígenas y sus comunidades, para garantizar la capacitación, la asistencia técnica y, en su caso, los mecanismos de comercialización, que complementen y consoliden la inversión en infraestructura productiva, equipamiento, materiales e insumos.

La CDI, reconoce que los pueblos indígenas han sido especialmente vulnerables a la pérdida de su patrimonio cultural, y que gracias a su cultura ha sido posible su permanencia y supervivencia histórica en las condiciones más desventajosas, pues es la base de su identidad, misma que fortalece los lazos de unidad y es el factor que mantiene, reproduce y cohesiona a dichos pueblos.

Por lo anterior, la CDI ha implementado el Programa Fomento y Desarrollo de las Culturas Indígenas (PROFODECI), que se presenta como una estrategia institucional para concretar la política de reconocimiento a la composición pluricultural de la Nación, al derecho de los pueblos indígenas de preservar y enriquecer sus lenguas, sus conocimientos y el conjunto de elementos que constituyen su cultura e identidad, así como el derecho a decidir sus formas internas de convivencia y organización social, económica, política y cultural.

Para alcanzar una pertinente ejecución del Programa, se crea el Modelo de Atención Diferenciada (MAD), el cual es una herramienta metodológica que permite la operación en las circunstancias y contextos específicos en que viven cada uno de los pueblos indígenas, lo que facilita una mejor recepción de las iniciativas culturales de los mismos. El diseño y elaboración de cada MAD es responsabilidad de las Delegaciones Estatales y de los Centros Coordinadores para el Desarrollo Indígena en su ámbito de cobertura.

Dentro de los grupos de atención prioritaria definidos en el Plan Nacional de Desarrollo 2007-2012, la problemática de la mujer indígena presenta características aún de mayor desventaja, con respecto al resto de las mujeres del país. Esta situación obedece a tres elementos: género, pobreza y pertenencia a un pueblo indígena, lo que se traduce en condiciones desiguales, exclusión y menores posibilidades de desarrollo humano.

El Programa Organización Productiva para Mujeres Indígenas (POPMI), surge del reconocimiento de esa problemática y procura acortar la brecha que históricamente ha existido en las oportunidades de desarrollo entre las mujeres y los hombres dentro de los pueblos y comunidades indígenas.

El Programa Promoción de Convenios en Materia de Justicia (PPCMJ), tiene como una de sus tareas fundamentales transferir recursos financieros a Organizaciones Sociales y Núcleos Agrarios para que realicen acciones de promoción y defensa de los derechos indígenas, con el fin de propiciar la participación de la sociedad en el diseño de los programas de la CDI y, alentar la complementariedad de acciones de acceso a la justicia que benefician a los pueblos indígenas.

El apoyo a proyectos presentados por organizaciones sociales y núcleos agrarios, ha venido adecuando sus objetivos a lo largo de su trayectoria, respondiendo a las políticas institucionales y a las propias demandas de los pueblos indígenas y sus integrantes; así como el avance que ha tenido el reconocimiento de los derechos indígenas. Lo anterior es resultado de la nueva relación entre el Estado, la sociedad civil y los pueblos indígenas, caracterizada por un entorno de apertura y disposición nacional e internacional, que les permita desarrollar sus capacidades autonómicas, de acuerdo con el marco legal vigente y respetando sus derechos y libertades fundamentales.

El Programa Turismo Alternativo en Zonas Indígenas (PTAZI) que ejecuta la CDI, ofrece una alternativa de impulso al desarrollo de los pueblos indígenas, ya que busca generar ingresos económicos que incidan positivamente en el nivel de bienestar de la población, promover la organización comunitaria, fortalecer el vínculo de las colectividades indígenas con sus territorios, y propiciar la revaloración, la conservación y el aprovechamiento sustentable de los recursos y atractivos naturales, así como del patrimonio cultural de los pueblos y comunidades indígenas.

México es una nación pluricultural, cuya diversidad se basa en la existencia de 62 grupos etnolingüísticos. Estos grupos son portadores de ricas expresiones culturales como la lengua, pintura, danza, música, ceremonias y rituales, entre otras. Asimismo, cuenta con gran diversidad de especies de flora, fauna y bellezas naturales. Esta pluriculturalidad y biodiversidad otorgan al país, y particularmente a los pueblos indígenas, un gran potencial turístico cuyo aprovechamiento ofrece alternativas para su desarrollo sustentable.

El recurso económico orientado a la población indígena para apoyar diversos sitios de turismo comunitario o aquellas propuestas que sean susceptibles de destinarse en el marco del turismo alternativo, específicamente el ecoturismo y el turismo rural en regiones indígenas, se distingue por facilitar y promover el aprovechamiento sustentable de los recursos naturales y el patrimonio cultural. Con ello se crean alternativas de ingresos a través de la generación de empleos fijos y temporales que inciden en la recuperación de la economía y el arraigo comunitario, impulsando la diversificación productiva, fomentando la toma de conciencia y promoviendo acciones para la conservación y aprovechamiento de los recursos naturales, lo que revaloriza la riqueza cultural y contribuye al desarrollo de las colectividades indígenas.

En el año 2007, se firmó el “Convenio General de Colaboración Interinstitucional para el Desarrollo del Turismo de Naturaleza en México 2007-2012”, el cual establece las bases de colaboración entre las instituciones que, dentro del ámbito de sus respectivas competencias, desarrollan programas de fomento, desarrollo, capacitación, difusión y promoción de las diversas modalidades del turismo de naturaleza.

El Programa Fondos Regionales Indígenas (PFRI), es el instrumento de la política federal, orientado a atender las necesidades de apoyo económico que tienen las organizaciones indígenas para llevar a cabo actividades productivas, impulsando procesos productivos comunitarios que impactan de manera positiva la economía de los productores en las comunidades indígenas.

Finalmente, para cubrir las necesidades y contribuir al abatimiento del rezago de infraestructura básica en las localidades indígenas, a partir del 2004 se instrumentó el Programa de Infraestructura Básica para la Atención a los Pueblos Indígenas, promoviendo y apoyando las tareas de las demás dependencias federales y órdenes de gobierno.

Con éste se han logrado avances significativos en la atención a localidades indígenas que observan las mayores carencias en materia de infraestructura básica, fortaleciendo los vínculos institucionales con las comunidades indígenas y los gobiernos locales, que generan esquemas y procesos que permiten inducir un mayor compromiso y participación en la ejecución de las acciones. En este contexto, el Programa avanza descentralizando funciones y responsabilidades, focalizando y privilegiando la construcción de infraestructura básica en regiones con mayor concentración de población indígena, a efecto de favorecer sus esfuerzos de desarrollo, a partir del abatimiento del rezago existente.

Los nuevos requerimientos de los Programas, que involucran aspectos de diseño y operación se atienden con las presentes Reglas de Operación, orientando esfuerzos y recursos en términos de objetividad, transparencia y equidad.

Se desglosan a continuación las Reglas de Operación de los Programas arriba citados.

II. PROGRAMA ALBERGUES ESCOLARES INDIGENAS

Apartado A) Modalidad de Atención en Albergues y Comedores Escolares Indígenas

1. Objetivos

1.1. General

Contribuir a la permanencia en la educación de niñas, niños y jóvenes indígenas inscritos en escuelas dependientes de la SEP a través de modelos diferenciados de atención, priorizando a aquéllos que no tienen opciones educativas en su comunidad.

1.2. Específicos

- Contribuir a que niñas, niños y jóvenes indígenas, que habitan en localidades que no cuentan con servicios de educación, ingresen y concluyan su educación básica, con los apoyos que se otorgan en los Albergues y Comedores Escolares.
- Promover que las niñas, niños y jóvenes indígenas se incorporen al sistema escolar.
- Proporcionar una alimentación adecuada a los beneficiarios del Programa.
- Brindar hospedaje seguro a los beneficiarios en los albergues escolares, manteniendo en adecuadas condiciones de operación los bienes muebles e inmuebles.
- Propiciar la participación y corresponsabilidad de las autoridades locales y padres de familia, en la planeación y desarrollo de las actividades del Albergue.
- Promover la concurrencia de los tres órdenes de gobierno y organizaciones de la sociedad civil en acciones que mejoren la calidad de atención de los beneficiarios.
- Gestionar con los tres órdenes de gobierno, acciones que fortalezcan la atención a la salud de los beneficiarios.

Promover la equidad de género y los derechos de niñas, niños y jóvenes indígenas.

2. Lineamientos

2.1. Cobertura

Actualmente, la CDI opera una red de Albergues y Comedores Escolares Indígenas ubicados, en las regiones indígenas de las siguientes entidades federativas: Baja California, Campeche, Chiapas, Chihuahua, Durango, Estado de México, Guerrero, Hidalgo, Jalisco, Nayarit, Michoacán, Oaxaca, Puebla, Querétaro, Quintana Roo, San Luis Potosí, Sinaloa, Sonora, Tabasco, Veracruz, Yucatán.

2.2. Población Objetivo

Población infantil y juvenil indígena

2.3. Beneficiarios

2.3.1. Requisitos

- Ser indígena, determinándose como tal aquellos que cumplan con alguno de los criterios siguientes:
 - Que se reconozca a sí mismo como integrante de un pueblo indígena.
 - Que su lugar de procedencia sea una zona eminentemente indígena, determinada con base en los Indicadores Socio-Económicos de los Pueblos Indígenas de México, publicados por el Programa de las Naciones Unidas para el Desarrollo (PNUD), el Consejo Nacional de Población (CONAPO) y el Instituto Nacional Indigenista (INI) en 2002, disponibles en la dirección electrónica: http://www.cdi.gob.mx/index.php?id_seccion=91
 - Que sea reconocido, mediante escrito libre, por los miembros o autoridad de una comunidad indígena, cuando no tenga arraigo en la misma.
 - Que hable o entienda una lengua indígena.
- Realizar en el Albergue o Comedor Escolar el trámite de solicitud de inscripción y entregarlo en original y copia (Anexo 1).
- Presentar comprobante de inscripción de una escuela dependiente de la Secretaría de Educación Pública (SEP).
- Presentar cartilla de vacunación actualizada.

2.3.2. Procedimiento de selección

Albergue y Comedor Escolar

El Jefe del Albergue y el Comité de Apoyo de Padres de Familia con el visto bueno del CCDI, analizarán las solicitudes de inscripción y realizarán la selección de los beneficiarios sobre la base de los siguientes criterios:

- Provenzan de comunidades que no cuenten con servicios educativos.
- Carezcan de madre, padre o ambos o la ausencia prolongada de ellos y que cuenten con tutor (familiar o autoridad).
- Provenzan de familias disfuncionales o padezcan de violencia intrafamiliar.
- En los comedores escolares se dará atención a estudiantes que debido a la distancia de su domicilio requieran el servicio de alimentación para continuar con sus estudios, entre otros.

Al finalizar el proceso de selección, el Jefe del Albergue deberá en un plazo no mayor de tres días colocar en un lugar visible en el albergue o comedor, un cartel con la lista de niños y niñas que han cumplido los requisitos establecidos y seleccionados para su admisión.

2.4. Características de los Apoyos

2.4.1. Tipo de Apoyo

Los recursos federales asignados al Programa, se destinarán a los apoyos siguientes:

Operación y funcionamiento de Albergues Escolares y Comedores: apoyo alimenticio, artículos de higiene y limpieza, material escolar y didáctico, servicios locales (luz, agua, combustible, etc.), compensaciones para Jefes y Ecónomas y voluntarios de la comunidad, hasta el 80 por ciento del total del presupuesto autorizado al Programa.

Capacitación: al personal involucrado en la operación de los albergues y beneficiarios hasta el 1 por ciento del total del presupuesto autorizado al Programa.

Gastos indirectos: Operación del Programa, asistencia técnica, contratación de supervisión y evaluación, hasta el 4 por ciento del total del presupuesto autorizado al Programa.

Reparación, equipamiento, mantenimiento y construcción de albergues: al menos el 15 por ciento del total del recurso autorizado al Programa. (La CGPPE a través del PAEI autorizará los recursos y su aplicación de acuerdo con las necesidades de los Albergues).

Elaboración de proyectos técnicos, seguimiento y supervisión de obras. Comprende la contratación de servicios para la elaboración de proyectos técnicos, de residentes por tiempo y obra determinada o supervisión externa, así como otros gastos relacionados con la ejecución de las obras, con el fin de dar seguimiento y verificación al proceso constructivo de las obras y el cumplimiento de la normatividad aplicable.

Para ello, la CDI destinará de manera adicional hasta el cuatro por ciento (4%) del costo total de las obras.

Los importes de los conceptos que integran el presupuesto estarán en función del techo financiero que se asigne en el ejercicio fiscal vigente.

Los recursos que se incorporen al programa producto de donaciones de dependencias, entidades de los tres órdenes de gobierno, organizaciones y organismos internacionales, así como organizaciones de la sociedad civil serán utilizados para mejorar las condiciones de atención de los beneficiarios, construcción, rehabilitación, equipamiento y la compra de equipo tecnológico y de comunicación.

2.5. Derechos, Obligaciones y Sanciones

2.5.1. Derechos de los beneficiarios

- Ser enterado del Reglamento que rige la vida interna del Albergue.
- Recibir un trato respetuoso por parte del personal que labora en el Albergue.
- Recibir alimentación adecuada, hospedaje seguro y atención a la salud.
- Ser hospedado en un ambiente sano.
- Participar en actividades de acuerdo con su cultura.
- En su caso, ser canalizado a los servicios de salud para su atención y contribuir en su tratamiento.

- Tener acceso a recursos que faciliten su estudio y la realización de sus tareas escolares.
- Opinar sobre las actividades y acciones tendientes a mejorar y a hacer más agradable su estancia en el Albergue.
- Recibir orientación para reforzar su proceso educativo.
- Participar en actividades recreativas.
- Estar enterado de los apoyos que destina la CDI en su beneficio.

2.5.2. Obligaciones

2.5.2.1. De los beneficiarios

- Leer y acatar el Reglamento que rige la vida interna del Albergue o Comedor Escolar.
- Asistir con regularidad a la institución educativa a la cual se encuentran inscritos.

2.5.2.2. De los Padres de Familia y/o tutores:

- Leer y acatar el Reglamento que rige la vida interna del Albergue o Comedor Escolar.
- Acudir mensualmente a las asambleas de padres de familia.
- Cumplir con los trabajos y acciones que se realicen en beneficio del Albergue.
- Dar seguimiento al aprovechamiento escolar de sus hijos.
- Apoyar la permanencia de sus hijos durante el ciclo escolar que cursen.
- Participar en la elección del Comité de Apoyo del Albergue.
- Vigilar la transparencia en la aplicación de los recursos.
- Hacer respetar el uso destinado a los Albergues y Comedores, los cuales no podrán utilizarse como espacios para proselitismo religioso o político, ni como locales comerciales.
 - Presentar la CURP del beneficiario, en caso de no contar con ella deberá tramitarla a través de la escuela en la que se haya inscrito o ante la instancia que corresponda.
 - Y las acordadas en las asambleas de los padres de familia.

2.5.3. Sanciones

Las sanciones se aplicarán de acuerdo a lo establecido en el reglamento interno del albergue;

La suspensión de apoyos a los beneficiarios se hará con base en el dictamen del Comité de Apoyo de Padres de Familia y con el visto bueno del CCDI de la región, ésta podrá ser temporal o definitiva.

Causas de baja de beneficiarios:

- Inasistencia no justificada por un periodo mayor a dos semanas.
- Incumplimiento del Reglamento que rige la vida interna del Albergue.

De acuerdo con los objetivos del Programa se suspenderán los apoyos a los albergues cuando:

- Por motivos de índole político, social o natural se ponga en riesgo la integridad física o moral de los beneficiarios.
 - Se detecte ausencia de más del 20 % de los beneficiarios reportados en sistema.
 - Exista desinterés de la comunidad o padres de familia por la vida del albergue.
 - Se detecten irregularidades en la administración y operación del Albergue.

Los apoyos se reanudarán cuando se restablezca el orden y la seguridad.

3. Operación

3.1. Proceso

3.1.1. Albergues y Comedores Escolares

Los CCDI, los Comités de Apoyo y los Jefes de Albergue, harán la difusión del Programa en las localidades aledañas a cada uno de los Albergues y Comedores Escolares, adicionalmente, se apoyarán con acciones de difusión por medio del Sistema Nacional de Radiodifusoras Indigenistas, promoviendo que las familias que lo requieran realicen la solicitud de inscripción de los niños.

Los interesados deberán acudir a las instalaciones del albergue o comedor, previo inicio del ciclo escolar y presentar su solicitud de inscripción al Jefe del Albergue o al Comité de Apoyo de Padres de Familia en original y copia (Anexo 1). Se contará con un plazo máximo para dar respuesta al beneficiario de 3 meses, en caso de faltarle algún documento, el beneficiario contará con 30 días naturales para contar con toda la documentación solicitada.

La selección de los beneficiarios estará a cargo del Jefe del Albergue y del Comité de Apoyo de Padres de Familia, con base en los requisitos y criterios establecidos en las presentes Reglas, deberá considerarse la capacidad instalada y el presupuesto autorizado.

Si al término del plazo máximo de respuesta, la autoridad no ha respondido, se entenderá que la solicitud fue resuelta en sentido negativo.

El jefe del albergue deberá de llenar la Cédula Básica de Datos del Beneficiario (Anexo 3) y entregarla al CCDI una vez que concluyan con los trámites de inscripción.

El CCDI analizará y, en su caso, dará el visto bueno al padrón de beneficiarios dará de alta la Cédula Básica de Datos del Beneficiario e informará a la Delegación Estatal.

El responsable del programa en la Delegación coordinará las acciones para la actualización del padrón de beneficiarios en el SIAEI, en los meses de febrero, agosto y primera quincena de octubre de cada año.

La Delegación concentrará la información básica del Albergue o Comedor Escolar y la enviará a la Dirección responsable del Programa, la cual realizará las acciones necesarias para la operación del Programa y autorizará la ministración de recursos a las Unidades Operativas los albergues.

La ministración de recursos, se realizará mensualmente a los CCDI por conducto de la Coordinación General de Administración y Finanzas (CGAF), durante los primeros cinco días del mes corriente.

Los recursos destinados a la compra de alimentos de la región y al otorgamiento de la compensación de Jefes de Albergue y Ecnomas de la comunidad, serán entregados y comprobados por el Comité de Apoyo de Padres de Familia con el aval de la autoridad local.

La delegación vigilará la operación del programa y la correcta ejecución de los recursos otorgados con vistas y supervisión a los CCDI y a los albergues, como mínimo 1 vez por año y brindar apoyo en lo necesario para dar cumplimiento a los objetivos del programa, así como el seguimiento y solución de problemáticas detectadas.

El CCDI estará a cargo de monitorear la correcta operación de los albergues mediante la supervisión y seguimiento de problemáticas detectadas, así como brindar el apoyo técnico para dar cumplimiento a los objetivos del programa, mediante visitas periódicas a los albergues.

Los ahorros que se generen en la operación de los Albergues y Comedores Escolares, deberán aplicarse para mejorar los servicios que se otorgan a los beneficiarios con el aval de la Dirección del Programa.

A partir de las acciones de seguimiento y supervisión que realizan el CCDI, la Delegación y la Dirección del Programa, se conformará la cartera de necesidades que presentan los inmuebles en materia de mantenimiento, equipamiento y rehabilitación.

A partir de la información, la Dirección del Programa, elaborará el programa anual en materia de equipamiento, rehabilitación, construcción y mantenimiento de albergues haciéndola del conocimiento de la Delegación, así como su forma de ejecución.

Los recursos destinados a obras, así como las acciones de equipamiento de albergues se realizarán con estricto apego a lo dispuesto en la Ley de Obras Públicas y Servicios Relacionados con las Mismas, su Reglamento y la Ley de Adquisiciones, Arrendamientos y Servicios del Sector Público y su Reglamento.

Dependiendo de su complejidad técnica (media e integral), las obras de rehabilitación podrán realizarse a través de instituciones del sector público federal o estatal, o por instituciones de la sociedad civil, u organismos internacionales, con apego a lo establecido en estas reglas; la CDI establecerá los mecanismos para transferir los recursos financieros a las ejecutoras para la realización de las obras en los tiempos convenidos. La CGPPE a través de la Dirección del Programa realizará las acciones de revisión, seguimiento, supervisión y evaluación, que considere necesarias antes y durante la ejecución de las obras.

Cuando sea necesario se procederá a la contratación de servicios para la elaboración de proyectos técnicos, de residentes por tiempo y obra determinada, o supervisión externa, así como otros gastos relacionados con la ejecución de las obras, con el fin de dar seguimiento y verificación al proceso constructivo de las obras y el cumplimiento de la normatividad aplicable. Para ello, la CDI destinará de manera adicional hasta el cuatro por ciento (4%) del costo total de las obras.

Con base en el resultado de un diagnóstico integral de la situación de los Albergues Escolares, las comunidades en coordinación con la CDI, las instancias educativas estatales y las autoridades locales, podrán proponer la reorientación o transformación del servicio prioritariamente en:

Comedores.- Cuando debido a la distancia entre su domicilio y la escuela, el servicio de alimentación sea una necesidad para los beneficiarios para continuar con sus estudios, así como en la resolución de problemáticas propias de su cultura y comunidad que impidan el acceso a la educación.

Albergues Comunitarios.- Cuando los servicios educativos del nivel básico estén cubiertos en las localidades sede y aledañas y se requiera el servicio para atender a estudiantes de los niveles medio y superior, para lo cual se deberá cumplir con lo establecido en el Apartado B, Albergues Comunitarios, de las presentes reglas.

O en su caso se destinarán para lo que la Asamblea Comunitaria determine, siempre en beneficio de la población indígena.

La CDI autorizará el establecimiento de nuevos albergues cuando las necesidades y requerimientos de los pueblos indígenas lo demanden; y en su caso el cierre y/o cambio de ubicación de los que ya no justifiquen su operación, hacia otras regiones donde se requieran los servicios que brinda el programa.

Apartado B) Modalidad de Atención en Albergues Comunitarios Indígenas

4. Objetivo

4.1. General

Fortalecer y apoyar las iniciativas comunitarias tendientes a promover el acceso, permanencia y conclusión de los jóvenes indígenas, a la educación básica, media y superior.

4.2. Específicos

- Mejorar la calidad del servicio de alimentación que otorgan los Albergues Comunitarios Indígenas establecidos.
- Apoyar con alimentos y material de higiene y limpieza a los Albergues Comunitarios Indígenas.
- Propiciar la participación y corresponsabilidad de los padres de familia y autoridades locales, para el cuidado del Albergue Comunitario Indígena y la vigilancia del uso adecuado de los recursos autorizados por la CDI.

5. Lineamientos

5.1. Cobertura

Actualmente, la CDI apoya Albergues Comunitarios Indígenas ubicados en las siguientes entidades federativas: Campeche, Chiapas, Chihuahua, Durango, Guerrero, Jalisco, Nayarit, Oaxaca, Puebla, Querétaro, Quintana Roo, San Luis Potosí y Veracruz.

5.2. Población Objetivo

Estudiantes indígenas, de los niveles básico, medio y superior, inscritos en un sistema de educación.

5.3. Beneficiarios

Estudiantes indígenas, de los niveles básico, medio y superior inscritos en Albergues Comunitarios Indígenas operados y administrados por las autoridades municipales o locales.

Organizaciones educativas civiles que brinden a la juventud indígena hospedaje y alimentación, como apoyo para acceder a instituciones educativas de los niveles básico, medio y superior.

5.3.1. Requisitos

5.3.1.1. Albergues Comunitarios Indígenas y Organizaciones Civiles

Que sea un albergue en operación y que cuente con los espacios necesarios para brindar el apoyo.

Las autoridades u organizaciones civiles interesadas, deberán presentar solicitud por escrito ante la Delegación o el CCDI que les corresponda.

Presentar, junto con la solicitud, el Acta de Integración del Comité de Apoyo y la Cédula de Información Básica del Albergue Comunitario Indígena debidamente requisitada. (Anexo 2), y el Registro de inscripción de beneficiarios, en el cual se deberá incorporar la CURP.

5.3.1.2. Beneficiarios

Estar inscrito en un sistema de educación básica, media o superior.

Tener un promedio de 7.5 como mínimo de calificación.

5.3.2. Procedimiento de selección

En forma coordinada los CCDI y las Delegaciones analizarán la solicitud, verificando que todos los requisitos estén incluidos y la enviarán a la Dirección del Programa acompañada de una opinión sobre la pertinencia de otorgar el apoyo solicitado.

La Dirección del programa analizará y autorizará los apoyos con base en el presupuesto autorizado.

Los apoyos serán autorizados hacia aquellos albergues que ya estén funcionando bajo la responsabilidad de las autoridades municipales o locales o por Organizaciones educativas civiles que brinden a la juventud indígena hospedaje y alimentación, como apoyo para acceder a instituciones educativas de los niveles básico, medio y superior.

Una vez autorizados los apoyos, las Delegaciones informarán mediante oficio a los interesados para formalizar el acuerdo de coordinación o colaboración.

5.4. Características de los Apoyos**5.4.1. Tipo de Apoyo**

Los recursos federales que se asignen a los Albergues Comunitarios Indígenas se destinarán a la alimentación de los beneficiarios y materiales de higiene y limpieza.

Los importes de los apoyos estarán en función del presupuesto que se asigne en el ejercicio fiscal vigente.

5.5. Derechos, Obligaciones y Sanciones**5.5.1. Derechos****5.5.1.1. De las instituciones beneficiarias**

- Estar enteradas de los apoyos que destina la CDI para el Albergue o la familia en su beneficio.
- Recibir en tiempo y forma los recursos para otorgar los apoyos a los estudiantes atendidos.

5.5.1.2. De los beneficiarios de los Albergues Comunitarios Indígenas

- Recibir los servicios que presta el Albergue.
- Recibir un trato respetuoso por parte del personal que labora en el Albergue.
- Estar enterado de los apoyos que destina la CDI para el Albergue o la familia en su beneficio.
- Opinar sobre las actividades y acciones tendientes a mejorar su estancia en el Albergue o la familia.

5.5.2. Obligaciones**5.5.2.1. De las instituciones beneficiarias**

- Administrar los recursos que la CDI destine para los Albergues Comunitarios.
- Comprobar en tiempo y forma los recursos otorgados por la CDI para el otorgamiento de los apoyos.
- Entregar a los CCDI o delegación la información que soliciten, así como informar días en donde no se brindó el apoyo y reportarlo como ahorros.

5.5.2.2. De los beneficiarios de los Albergues Comunitarios Indígenas

- Acatar el reglamento interno del albergue y las normas establecidas por la autoridad o la instancia educativa, que rijan la vida del Albergue y las familias que los reciban.
- Desarrollar actividades en beneficio del Albergue y la comunidad sede o de origen.
- Hacer respetar el uso destinado a los Albergues y Comedores, los cuales no podrán utilizarse como espacios para proselitismo religioso o político, ni como locales comerciales.

5.5.2.3. De los padres de familia y/o tutores

- Acudir mensualmente a las asambleas de padres de familia.
- Cumplir con los trabajos y acciones que se realicen en beneficio del Albergue.
- Participar en la elección del Grupo de Apoyo del Albergue.
- Vigilar la transparencia en la aplicación de los recursos.
- Hacer respetar el uso destinado a los Albergues y Comedores, los cuales no podrán utilizarse como espacios para proselitismo religioso o político, ni como locales comerciales.
- Y las acordadas en las asambleas de los padres de familia.

5.5.2.4. De los Grupos de Apoyo de los Albergues Comunitarios Indígenas

- Ejecutar acuerdos emanados de las asambleas de Padres de Familia y/o comunitarias del propio Grupo.
- Aplicar y supervisar la correcta ejecución de los recursos financieros destinados a los apoyos para los beneficiarios.
- Rendir informes de su trabajo ante las asambleas de padres de familia y/o comunitarias.
- Participar diariamente en la vigilancia de la disciplina y orden en los Albergues.

5.5.3. Sanciones

La Dirección del Programa procederá a la suspensión de apoyos, en forma temporal o definitiva, con base en el informe que elabore el Grupo de Apoyo de Padres de Familia correspondiente, con el visto bueno del CCDI de la región, en los casos siguientes:

- No se cumpla con el acuerdo de coordinación o colaboración.
- Se detecte el desvío de recursos para fines ajenos a los señalados en las presentes Reglas y el Acuerdo de Coordinación o Colaboración.
- Ocurra maltrato físico o psicológico a los beneficiarios.
- Por motivos de índole político, social o natural, se ponga en riesgo la integridad física de los beneficiarios, los que se reanudarán cuando se restablezca el orden y la seguridad.

6. Operación**6.1. Proceso****6.1.1. Albergues Comunitarios Indígenas**

Los interesados deberán acudir a las instalaciones del CCDI y Delegación que les corresponda y presentar su solicitud de inscripción, avalada por la autoridad local, Cédula de Información Básica y el registro de beneficiarios con calificaciones. La CDI, revisará que la solicitud cumpla con los requisitos establecidos en las presentes Reglas de Operación. En caso de que el solicitante no reúna algún requisito, se le notificará para que en un término no mayor de 15 días hábiles cumpla con el mismo, previéndole que de no hacerlo, se entenderá como desechada la solicitud.

Los padres de familia deberán acudir a las reuniones a las que sean convocados por los responsables de los albergues, para que participen en la elección del Grupo de Apoyo de Padres de Familia, con el fin de vigilar la transparencia en la aplicación de los recursos y contribuir a mejorar la calidad de atención para los beneficiarios. Además de dar seguimiento al aprovechamiento escolar de los beneficiarios y cumplir con los trabajos y acciones que se realicen en beneficio del Albergue.

En forma coordinada el CCDI y la Delegación, concentrarán y analizarán las solicitudes y emitirán una opinión sobre la pertinencia de otorgar el apoyo.

La Dirección del Programa, analizará las solicitudes tomando en cuenta las opiniones de la Delegación y en su caso, autorizará el apoyo a los albergues en función del registro de beneficiarios y del presupuesto autorizado. El registro de beneficiarios deberá actualizarse al semestre y al final del ciclo escolar.

Una vez autorizados los apoyos, la Delegación y el CCDI informarán a los interesados para formalizar el acuerdo de coordinación o colaboración, que se firmará entre las autoridades locales o los titulares de las instituciones beneficiarias y el Delegado Estatal.

En cada Albergue Comunitario, se deberá conformar un Grupo de Apoyo, integrado por un representante de la autoridad local, el responsable del Albergue, un representante de los beneficiarios y uno del CCDI.

Los jefes de albergue deberán de estar actualizados en el desempeño académico de los beneficiarios, con el fin de que mantengan su beca dentro del albergue.

Para el caso de los Albergues Familiares, se deberá integrar además un representante de la escuela. El CCDI y el Grupo de Apoyo del Albergue, acordarán los mecanismos necesarios para la entrega de los apoyos, lo que se establecerá de manera precisa en el acuerdo de coordinación o colaboración.

Los documentos comprobatorios de los recursos ejercidos en los conceptos autorizados deberán ser emitidos con el R.F.C. y domicilio del CCDI correspondiente.

Las compras para el suministro de los apoyos para los Albergues, podrán realizarse a través de las organizaciones comunitarias locales o regionales, las cuales entregarán los comprobantes correspondientes con los requisitos fiscales y/o recibos comunitarios debidamente requisitados.

En caso de que en el ejercicio de los recursos se generen ahorros, éstos serán utilizados para beneficio del Programa.

Las Delegaciones y los CCDI deberán de vigilar la correcta ejecución de los recursos, y la operación de los albergues mediante supervisiones y corroborar el servicio de alimentación a los beneficiarios, así como las condiciones de los inmuebles.

Los recursos para asistencia técnica, supervisión y evaluación, se consideran dentro del cuatro por ciento (5%) del presupuesto total autorizado al Programa. (Ver numeral 2.4.1. Tipo de Apoyo, del apartado A de las presentes Reglas).

De aplicación general para los apartados A y B, que comprende, a las dos modalidades de atención: de Albergues y Comedores Escolares Indígenas, así como a los Albergues Comunitarios indígenas.

7. Participantes

7.1. Instancias ejecutoras.

La CDI, a través de la Delegación y los CCDI, son los responsables directos de la operación de los Albergues y Comedores Escolares.

Los Albergues Comunitarios Indígenas son responsabilidad directa de autoridades, organizaciones y padres de familia. El seguimiento del Programa se realizará a través del Grupo de Apoyo del Albergue y en general, por medio de los órganos y autoridades tradicionales o formales que las representen y de la totalidad de sus integrantes cuando las actividades así lo requieran.

7.2. Instancia Normativa

La CDI, a través de la Dirección del Programa en la CGPPE.

7.3. Coordinación Institucional

La CDI a través de la CGPPE, promoverá la coordinación con dependencias, entidades de los tres órdenes de gobierno, organizaciones y organismos internacionales, así como organizaciones de la sociedad civil, para allegar apoyos que permitan mejorar la calidad de atención de los beneficiarios del programa, para lo cual establecerá las estrategias de cooperación necesarias. (Mezcla de recursos, donaciones, entre otras).

La CDI establecerá los mecanismos de coordinación necesarios para garantizar que sus programas y acciones no se contrapongan, afecten o presenten duplicidades con otros programas o acciones del gobierno federal.

8. Ejecución

8.1. Acta de entrega-recepción

Para cada una de las acciones terminadas, en cuanto a reparación, equipamiento y mantenimiento de Albergues Escolares, se elaborará un acta de entrega-recepción. En la entrega deberán participar la CDI a través de las Delegaciones Estatales, el orden de gobierno y la comunidad beneficiada.

De conformidad con el acta de entrega-recepción, la comunidad que recibe las obras, deberá hacer explícito en el acta el compromiso de vigilar su adecuada operación y darle el mantenimiento correspondiente.

De presentarse alguna irregularidad en la obra o acción, quien la reciba, podrá firmar el acta de manera condicionada, y anotar en ella las razones de dicha inconformidad. Además se indicarán los plazos acordados para solventar las observaciones a que dé lugar dicha inconformidad.

El acta de entrega-recepción forma parte del expediente de la obra o acción y constituye la prueba documental que certifica la existencia de la obra o acción. Es responsabilidad de la Delegación el resguardo del expediente.

9. Indicadores

Evaluarán la operación y resultados alcanzados, mediante la medición y seguimiento del ejercicio de los recursos, las acciones realizadas y el logro de las metas, para lo cual se utilizarán los indicadores que se especifican a continuación:

Los indicadores anuales se reportarán en el mes de agosto a la conclusión del ciclo escolar.

Albergues Escolar, Comedor Escolar y Albergue Comunitario

Objetivo	Denominación	Fórmula	Periodicidad
Los niños y jóvenes indígenas inscritos al PAEI acceden a la educación básica en condiciones favorables para su aprendizaje	Porcentaje de niños y jóvenes inscritos en Albergues que concluyen el ciclo escolar	$\frac{(\sum \text{niños y jóvenes del PAEI que concluyeron el ciclo escolar vigente}) \times 100}{(\sum \text{niños y jóvenes inscritos al PAEI durante el ciclo escolar vigente})}$	Anual
	Porcentaje de niñas y jóvenes inscritas en Albergues que concluyen el ciclo escolar	$\frac{(\sum \text{niñas y jóvenes del PAEI que concluyeron el ciclo escolar vigente}) \times 100}{(\sum \text{niñas y jóvenes inscritas al PAEI durante el ciclo escolar vigente})}$	Anual
Hospedaje adecuado otorgado a los niños y jóvenes indígenas inscritos al PAEI	Porcentaje de albergues que recibieron equipamiento integral	$\frac{(\sum \text{Albergues equipados de manera integral}) \times 100}{(\sum \text{Total de AEI que requieren equipamiento integral})}$	Semestral
	Porcentaje de albergues que recibieron mantenimiento	$\frac{(\sum \text{Albergues que recibieron mantenimiento}) \times 100}{(\sum \text{Total de AEI que requieren mantenimiento})}$	Semestral
Alimentación adecuada otorgada a los niños y jóvenes indígenas inscritos al PAEI para satisfacer sus requerimientos nutricionales.	Porcentaje de normalidad según índice de masa corporal (IMC)	$\frac{(\text{No. De niños y jóvenes con estado nutricional normal según IMC}) \times 100}{(\sum \text{Total de beneficiarios})}$	Anual
	Porcentaje de albergues que proporcionan una alimentación adecuada.	$\frac{(\sum \text{albergues que proporcionan una alimentación completa que incluye todos los grupos de alimentos}) \times 100}{(\sum \text{Total de albergues})}$	Semestral
Apoyo educativo otorgado a los niños y jóvenes indígenas inscritos al PAEI	Aprovechamiento académico de beneficiarios con asesoría de CONAFE	$\frac{\text{Promedio de calificación de beneficiarios con personal CONAFE} \times 100}{\text{Promedio de calificación de beneficiarios sin personal CONAFE}}$	Semestral

10. Diagrama de Flujo de Operación

Selección de Beneficiarios PAEI

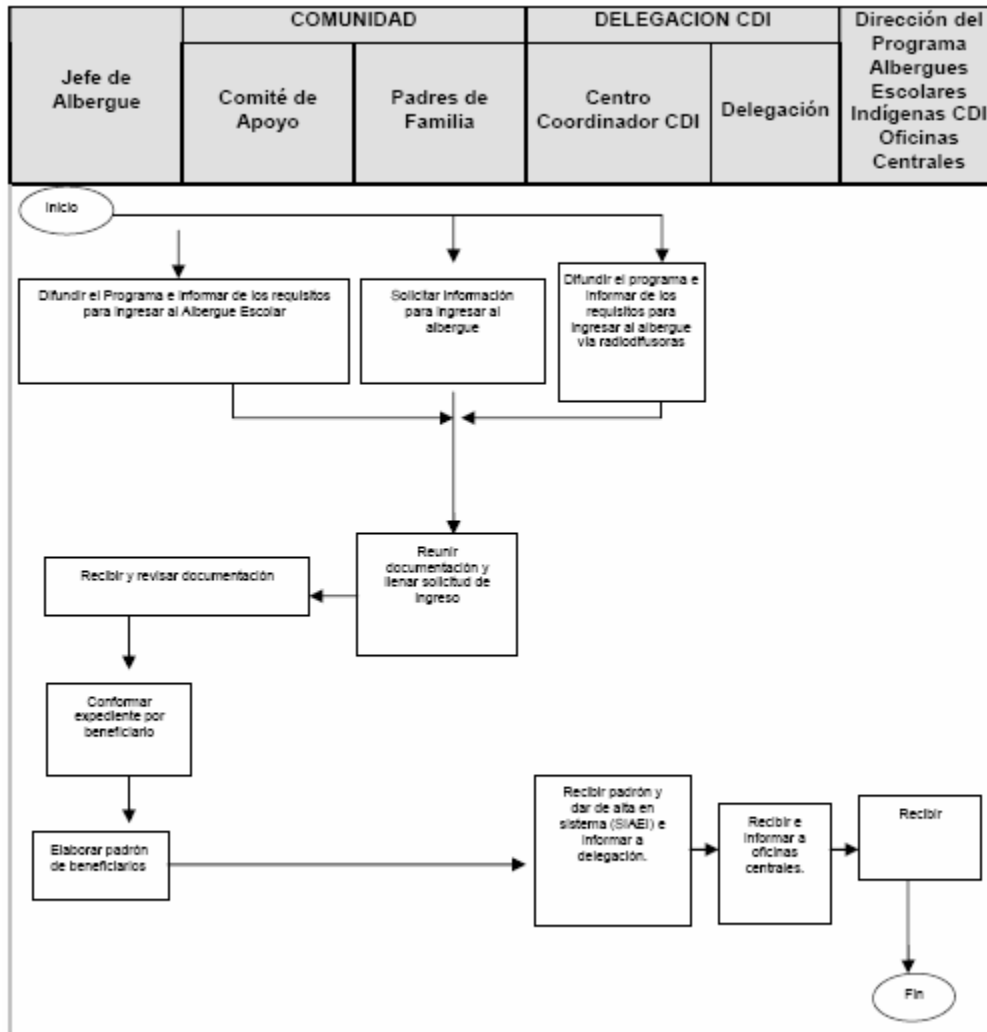

III. PROGRAMA DE COORDINACION PARA EL APOYO A LA PRODUCCION INDIGENA

1. Objetivos

1.1. General

Mejorar los ingresos de la población indígena, incrementando la producción de las actividades económicas, mediante la instalación de proyectos productivos sustentables surgidos con el consenso de los indígenas.

1.2. Objetivos específicos

- Ampliar la inversión pública en regiones indígenas mediante el acuerdo y la coordinación de acciones con los Gobiernos Municipales, Estatales, Dependencias y Entidades de la Administración Pública Federal, así como con Organizaciones de la Sociedad Civil, para que mediante la mezcla de recursos se apoye a los proyectos.
- Impulsar la creación de proyectos y empresas rentables y sustentables, armonizados con su entorno cultural y ambiental.
- Apoyar el acompañamiento de los proyectos mediante servicios de asistencia técnica, capacitación, asesoría integral, a través del fortalecimiento de capacidades que considere los saberes y habilidades de los individuos, que permitan su adecuada materialización.

- Promover e Impulsar la ejecución de proyectos y sistemas de producción que permitan el establecimiento de cadenas productivas que generen valor agregado a los productos y facilite la inserción a los mercados o circuitos comerciales (Un sistema de producción es un conjunto de actividades que un grupo humano organiza, dirige y realiza, de acuerdo a determinados objetivos, recursos y cultura, utilizando prácticas en respuesta a las condiciones de un medio físico determinado).

2. Lineamientos

2.1. Cobertura

El Programa atenderá solicitudes de apoyo de las 31 entidades federativas y el Distrito Federal. La CDI, previa solicitud y justificación de la autoridad municipal o estatal que corresponda, podrá convenir la ejecución de acciones para población indígena y migrantes indígenas.

2.2. Población objetivo

Productores indígenas organizados en grupos de trabajo, organizaciones indígenas con personalidad jurídica, ejidos y comunidades integradas por población indígena originaria o migrante, que estén en condiciones de realizar o realicen actividades productivas elegibles por el Programa, que cuenten con el apoyo económico institucional y el aval de la Instancia Ejecutora correspondiente para la realización de sus actividades.

2.3. Requisitos

2.3.1. De las Instancias Ejecutoras

- Presentar en el CCDI o la Delegación correspondiente, la solicitud en la que se manifieste mediante escrito libre, el interés y la autorización para la ejecución del proyecto, así como la disponibilidad de los recursos para apoyar la ejecución del proyecto.

- Presentar, junto con la solicitud la siguiente documentación:

- √ Declaración expresa de los beneficiarios, por conducto de su representante, de no haber recibido apoyo económico de otras dependencias de gobierno para ser aplicados en los mismos conceptos de inversión que son solicitados a la CDI a través del programa.

- √ Documento técnico del proyecto productivo (anexo 1) para el cual se solicita el apoyo (impreso y magnético).

- √ Documento de integración del grupo de trabajo o acta constitutiva de la figura jurídica.

- √ Lista de beneficiarios. Especificando para cada beneficiario los siguientes datos: entidad federativa, municipio, localidad, nombre y clave CURP (Impreso y archivo electrónico).

- En el caso de que la solicitud provenga de una Organización de la Sociedad Civil, se deberá adicionar a lo anterior:

- √ Clave Unica de Inscripción al Registro Federal de las Organizaciones de la Sociedad Civil (CLUNI).

- √ Balance general donde se muestre: la situación financiera, contable y patrimonial del último año de operación; que cuente con un sistema de contabilidad acorde con las normas establecidas; y, exhiba, en su conjunto, una pertinente solvencia económica para aportar recursos al proyecto.

- √ Currículum de la OSC que demuestre experiencia de cuando menos tres años de operación en las actividades que involucre el proyecto para el cual se ha solicitado el apoyo del programa.

- √ En ningún caso, los proyectos apoyados podrán involucrar gastos de administración de las organizaciones.

- De conformidad con lo dispuesto en el Decreto de Presupuesto de Egresos de la Federación y el artículo 178 del Reglamento de la Ley Federal de Presupuesto y Responsabilidad Hacendaria, las Instancias Ejecutoras deberán firmar un Acuerdo de Coordinación o Convenio de Concertación con la Delegación. Tratándose del Acuerdo de Coordinación, el instrumento se publicará en el Diario Oficial de la Federación dentro de los 15 días naturales siguientes a aquel en que se suscriba.

- Abrir cuenta bancaria específica en la que se depositarán los recursos financieros que aporte cada una de las partes para la ejecución del proyecto. En caso de que existan dos o más Instancias Ejecutoras, en el acuerdo o convenio que se firme, deberá establecerse la responsabilidad en el manejo de la cuenta bancaria.

Cuando se trate de una solicitud para un estudio o servicio, se deberán incorporar los siguientes documentos:

- √ Propuesta de términos de referencia del estudio o servicio de la Instancia Ejecutora.
- √ Objetivos y cobertura del estudio.
- √ Descripción de los productos físicos a obtener.

2.4. Características de los apoyos

Los recursos del Programa podrán ejercerse de la siguiente manera:

a) Apoyo a proyectos productivos.

- El noventa por ciento (90%) del recurso presupuestado para la ejecución de proyectos, que involucre la participación como Ejecutoras a dependencias, organismos o instancias de los tres órdenes de gobierno.

- El diez por ciento (10%) del recurso presupuestado para la ejecución de proyectos, en donde las Instancias Ejecutoras sean las Organizaciones de la Sociedad Civil.

Monto y tipo de apoyo

- Según la importancia, la dimensión y el impacto económico social del proyecto, así como la disponibilidad presupuestal, el programa podrá aportar hasta \$ 2'000,000.00 (DOS MILLONES DE PESOS MONEDA NACIONAL) por proyecto.

- El monto de la aportación del Programa, no será mayor al total de las aportaciones de la(s) Instancia(s) Ejecutora(s), salvo en el caso de los 125 municipios de menor Índice de Desarrollo Humano (IDH), donde la participación será del 70% del Programa y el 30% del o los municipio(s) que participen como Instancia(s) Ejecutora(s).

De acuerdo al tipo de proyecto, los recursos aportados por la CDI sólo podrán ser canalizados a los siguientes componentes: Inversión fija, inversión diferida y capital de trabajo, y para las actividades específicas referidas en el siguiente cuadro:

Inversión Fija	Inversión Diferida	Capital de Trabajo
Construcción, instalación, rehabilitación, reparación y mantenimiento de infraestructura productiva.	Formulación y evaluación de proyectos.	Pago de mano de obra.
Adquisición y reparación de maquinaria y equipo.	Gastos de instalación, prueba y arranque.	Adquisición de insumos y materias primas.
Herramientas y utensilios para la producción.	Asesoría especializada.	Fletes para el transporte de materiales e insumos.
Adquisición de ganado para pie de cría	Acompañamiento con capacitación y asistencia técnica	Adquisición de ganado de engorda.
Establecimiento de cultivos perennes.	Promoción y difusión.	Fletes para la comercialización.
	Seguros.	

- Para el Capital de trabajo, el Programa sólo aportará los recursos que se justifiquen técnica y económicamente conforme al flujo de efectivo del proyecto productivo (para el primer ciclo de producción o tres meses únicamente).

- La CDI dará prioridad a los proyectos que surjan de los instrumentos de Planeación del Desarrollo Estatal o Municipal o los propuestos por las instancias de planeación del desarrollo.

- Los proyectos deberán considerar la ejecución de acciones productivas integrales que se inserten en cualquiera de las siguientes vertientes: agrícola, pecuaria, forestal, pesquera, acuícola, agroindustrial, artesanal y servicios. No serán susceptibles de apoyo, aquellos proyectos, que únicamente requieran capital de trabajo.

- El Documento técnico del proyecto deberá contener un diagnóstico del medio económico, social y cultural indígena coherente con los potenciales productivos, la experiencia e idiosincrasia de los grupos

indígenas, que propongan o se inserten en sistemas de producción que demuestren su viabilidad técnica, económica y social.

- Las características y acciones de los servicios de acompañamiento en capacitación y asistencia técnica necesarias para el proyecto, deben quedar clara y expresamente planteados en el contenido del documento técnico del proyecto; para ello, la Instancia Ejecutora habrá de precisar el método de trabajo que se llevará a cabo y presentar un programa de acompañamiento pertinente que describa: la capacidad profesional y logística del prestador de servicios; objetivos del acompañamiento; carta descriptiva, calendario, presupuesto desglosado y productos que evidencien el servicio, incluyendo las acciones relativas para la puesta en marcha; la asesoría permanente en la operación, y la evaluación de resultados.

- En el documentos técnico, en caso de que existan aportaciones de los beneficiarios; tanto la mano de obra como las aportaciones en efectivo, éstas no se considerarán en la mezcla de recursos. Las aportaciones estarán sujetas a la normatividad de las Instancias Ejecutoras concurrentes al proyecto y en ningún caso las tierras donde se ejecute el proyecto podrán registrarse como aportación.

Se podrán considerar para efecto de aportaciones, aquellas que las Instancias Ejecutoras otorguen a los beneficiarios por la vía de activos, previa justificación del costo o valor de compra que ampare la factura correspondiente; sean de reciente adquisición con una antigüedad no mayor a seis meses a la fecha en que se solicita el apoyo al proyecto de que se trate.

- En el documento técnico se debe establecer con precisión los mecanismos y responsables de la aplicación de los recursos que se destinen a la ejecución de acciones.

a) Los recursos para diagnósticos regionales, estudios de mercado y comercialización, planes de mejora, diseños y soluciones tecnológicas, formulación y evaluación de proyectos, así como los de asesoría especializada podrán ser ejercidos por el programa o por las Instancias Ejecutoras, previa autorización de la CGPPE.

Los recursos se orientarán para aquellas Ejecutoras que por restricciones presupuestales o normativas no dispongan de recursos para este concepto.

b) La CGPPE, podrá aplicar hasta el cinco por ciento (5%) de los recursos del Programa para realizar actividades de operación, seguimiento, supervisión y evaluación del mismo.

En materia de acompañamiento en asesoría técnica y capacitación, se considerarán los gastos para compra de material didáctico, arrendamiento de equipo y consultoría especializada, los cuales se contabilizarán como componentes del proyecto.

En ningún caso, los recursos del Programa se aplicarán para el pago de pasivos, la adquisición de tierras o terrenos, ni para la contratación de personal de las Instancias Ejecutoras responsables del proyecto.

Independientemente del calendario de inversiones identificado en el proyecto, la CDI entregará los recursos en una sola ministración a la Instancia Ejecutora, quien los ejercerá acorde a su normatividad.

Una vez que los recursos hayan sido transferidos a la Instancia Ejecutora, ésta deberá iniciar el ejercicio de los recursos en un plazo no mayor a quince días naturales para la puesta en marcha del proyecto; de lo contrario, deberán ser reintegrados a la CDI a través de la Delegación.

Los productores indígenas organizados en grupos de trabajo, organizaciones indígenas con personalidad jurídica, ejidos y comunidades indígenas, podrán acceder a recursos que permitan la complementariedad en la ejecución de sus proyectos; sin embargo, no podrán recibir apoyos de otros programas para los mismos conceptos de inversión.

En ningún caso la CGPPE o la Delegación, podrán comprometer recursos federales de ejercicios fiscales subsiguientes. Sin embargo, cuando la ejecución de un proyecto rebase la temporalidad del ejercicio fiscal para la consecución de sus metas, y en caso de requerir aportaciones adicionales a las establecidas en el Acuerdo de Coordinación o Convenio de Concertación, deberán reflejarse expresamente en el proyecto correspondiente.

2.5. Derechos, obligaciones y sanciones

2.5.1. Derechos de los grupos de trabajo indígenas, organizaciones indígenas y comunidades indígenas.

- Acceder a los apoyos que otorga el Programa una vez que la ejecución del proyecto productivo haya sido acordada entre la CGPPE y la Delegación con la Instancia Ejecutora.

- Recibir el acompañamiento organizativo y la asistencia técnica, regular y especializada, por parte de la Instancia Ejecutora en las distintas fases de ejecución de su proyecto productivo.

2.5.2. Obligaciones de los grupos de trabajo indígenas, organizaciones indígenas y comunidades indígenas.

- Hacer buen uso de los recursos recibidos.
- Proporcionar la información verídica a las Instancias correspondientes facultadas.
- Realizar las aportaciones inherentes bajo los términos que se especifican en el proyecto.

2.5.3. Obligaciones de las Instancias Ejecutoras.

- Aportar recursos financieros, administrar la aplicación correcta y transparente de los recursos y proveer los servicios de acompañamiento suficiente para obtener resultados satisfactorios en la ejecución de los proyectos.

- Proporcionar mensualmente al CCDI o la Delegación, el informe de avance físico y financiero que permita realizar el seguimiento y supervisión sobre la aplicación de los recursos en la ejecución de los proyectos acordados.

- Presentar en los términos de la legislación aplicable la documentación que ampare la comprobación de los recursos fiscales recibidos.

- Las Instancias Ejecutoras tienen la obligación de comprobar la correcta aplicación de los recursos en un plazo no mayor de 15 días naturales después de haber otorgado la última ministración a los beneficiarios indígenas.

2.5.4. Sanciones

La CGPPE o la Delegación, suspenderá la atención de nuevas solicitudes de apoyo a las Instancias Ejecutoras que no cumplan con los términos establecidos en el Acuerdo de Coordinación o Convenio de Concertación, así como con la normatividad correspondiente.

La CDI hará del conocimiento de la Secretaría de la Función Pública y de la Secretaría de Hacienda y Crédito Público, los casos de incumplimiento por parte de Instancias Ejecutoras adscritas a alguno de los tres órdenes de gobierno, para que se proceda con lo que corresponda.

En el caso de que el incumplimiento sea de las OSC, adicionalmente se comunicará al Instituto de Desarrollo Social (INDESOL), para que se apliquen las sanciones y responsabilidades correspondientes.

2.6. Participantes

2.6.1. Instancias ejecutoras

Las Instancias Ejecutoras podrán ser las Dependencias o Entidades de la Administración Pública Federal, los Gobiernos de los Estados a través de alguna Unidad administrativa correspondiente y los Gobiernos Municipales.

Podrán ser elegibles las organizaciones sociales que se acojan a la Ley Federal de Fomento a las actividades realizadas por Organizaciones de la Sociedad Civil (OSC) y que por tanto estén inscritas en el sistema de información del Registro Federal de las Organizaciones de la Sociedad Civil, en este caso, además tendrán que sujetarse a lo previsto en el apartado 2.3.1. de las presentes Reglas de Operación.

Asimismo y en su caso, cuando en la mezcla de aportaciones concurren otras Instancias Ejecutoras aportantes, éstas deberán ser anuentes para que esa organización sea la Instancia Ejecutora del proyecto.

Las Instancias Ejecutoras podrán actuar solas o coordinadamente en la ejecución de los proyectos. Para ello se suscribirá el Acuerdo de Coordinación o Convenio de Concertación (anexo 2) correspondiente.

2.6.2. Instancia normativa

La CDI, a través de la CGPPE, es la instancia encargada de normar el Programa, y en su caso, interpretar y precisar las presentes Reglas de Operación.

2.7. Coordinación institucional

Con el objetivo de promover la coordinación de acciones con las Instancias Ejecutoras y de potenciar los recursos dirigidos a la población indígena en materia de desarrollo económico, la CGPPE, el CCDI y la Delegación difundirán ampliamente los objetivos de este Programa.

En el caso de que la Instancia Ejecutora sea una autoridad municipal, estatal o las Organizaciones de la Sociedad Civil, la CDI deberá analizar y determinar que el proyecto propuesto no duplica acciones de carácter federal.

3. Operación

3.1. Proceso

La CGPPE, la Delegación y el CCDI difundirán las presentes Reglas de Operación entre las diversas autoridades municipales, estatales y federales, así como con las Organizaciones de la Sociedad Civil y entre la población indígena en general.

Tratándose de las Organizaciones de la Sociedad Civil, el Programa emitirá a través de la página de internet de la CDI, un modelo de convocatoria pública (anexo 3) que establecerá los términos para la recepción y trámite de las solicitudes.

Las Instancias Ejecutoras podrán solicitar al CCDI o la Delegación Estatal que corresponda, su participación en la ejecución de los proyectos, para lo cual deberán cubrir los requisitos de las presentes Reglas de Operación. Los documentos técnicos de los proyectos aprobados se constituirán en el anexo técnico del Acuerdo de Coordinación o Convenio de Concertación que establezcan las partes.

La Delegación, realizará la revisión del expediente de solicitud de apoyo de la Instancia Ejecutora y del proyecto. Mediante oficio a la CGPPE sobre la correcta integración del expediente, anexando copia de dicha solicitud y la versión en magnético del proyecto y del padrón de beneficiarios.

Previamente, la Delegación o el CCDI, realizarán, de carácter selectivo y según criterios que determine la CGPPE, una validación social y de campo, que permita conocer las condiciones sociales, económicas y técnicas donde se desarrollará el proyecto planteado.

La CGPPE, en su caso, con apoyo de la Delegación o el CCDI, realizará el dictamen sobre la viabilidad del proyecto, considerando el grado de marginación del municipio, el impacto social, el índice de desarrollo humano, la oportunidad, número de empleos generados y equidad de género, integración de cadena productiva y mezcla de recursos, asimismo, se utilizarán las herramientas financieras como el Valor Actual Neto, Relación Beneficio Costo y la Tasa Interna de Retorno, para seleccionar de manera objetiva el Proyecto. De ser necesario, contratará especialistas que le apoyen en el proceso.

Para emitir el dictamen relativo, se podrán sostener reuniones de trabajo con los responsables de las Instancias Ejecutoras que, en su caso, deberán ampliar y precisar la información sobre el proyecto.

Con base en la dictaminación respectiva, la CGPPE emitirá la autorización o resolución negativa correspondiente, con los argumentos que soporten dicha decisión y, en su caso, propondrá las modificaciones al proyecto que permitan su viabilidad. La resolución en cualquier sentido, será notificada al solicitante, en un plazo no mayor de 45 días naturales partir de la recepción de la solicitud.

En el caso de que la Instancia Ejecutora acepte las observaciones propuestas, deberá modificar el proyecto inicial en un plazo no mayor a 15 días naturales; de no cumplir con este tiempo se dará por cancelada la solicitud y si la Instancia Ejecutora considera pertinente presentarla nuevamente, deberá reiniciar con el procedimiento correspondiente.

No se apoyaran aquellos proyectos cuyos precios de adquisición de los activos e insumos de los conceptos de inversión se encuentren sobrevaluados y estos no correspondan a los precios vigentes del mercado.

En cualquier caso, los proyectos aprobados, se constituirán como el anexo técnico del Acuerdo de Coordinación o Convenio de Concertación que establezcan las partes.

La Delegación enviará a la Instancia Ejecutora el Acuerdo de Coordinación o Convenio de Concertación para que se proceda a su firma.

Una vez formalizado el Acuerdo de Coordinación o Convenio de Concertación entre la Delegación y la Instancia Ejecutora, esta última hará la apertura de una cuenta bancaria, mediante la cual exhibirá su aportación y lo informará a la Delegación; la Instancia Ejecutora tendrá un plazo no mayor a 10 días naturales después de haber suscrito el acuerdo o convenio para realizar su aportación. La totalidad de los gastos del proyecto se harán con cargo a la cuenta bancaria, tratándose del manejo de los recursos en una sola cuenta.

En el caso de que la Instancia Ejecutora esté impedida por su propia normatividad para depositar su aportación en la cuenta bancaria antes mencionada, la CDI podrá, a través de la CGPPE, autorizar a la Instancia Ejecutora para que ejerza los recursos que aporta al proyecto conforme a lo establecido en dicha normatividad, dicha situación deberá quedar reflejada en el respectivo Acuerdo de Coordinación o Convenio de Concertación.

En cualquier caso, deberá realizarse la apertura de la cuenta bancaria específica a nombre de la Instancia Ejecutora, para el depósito de los recursos del PROCAPI.

Durante el periodo de instalación y arranque del proyecto, la Instancia Ejecutora deberá informar a la Delegación y a la CGPPE los problemas que enfrente, así como las acciones realizadas para su solución. Si por alguna causa no es posible ejecutar el proyecto conforme a lo convenido, la CGPPE, deberá autorizar los cambios previamente.

La CGPPE, la Delegación o el CCDI, realizarán acciones selectivas de supervisión y seguimiento durante la puesta en marcha y operación del proyecto.

La CGPPE de la CDI, podrá llevar a cabo en forma directa o por conducto de terceros, la evaluación de los proyectos para conocer los impactos económicos y sociales.

La Instancia Ejecutora entregará a la Delegación una constancia con la relación detallada de la documentación comprobatoria de la aplicación de los recursos.

La documentación que soporte la aplicación de los recursos destinados a ambos procesos, deberá estar disponible para la revisión de la CGPPE, las Delegaciones y CCDI, así como de los Organos de Fiscalización Federal durante un plazo de cinco años contados a partir de su entrega.

3.2. Ejecución

3.2.1. Acta de entrega-recepción

La Instancia Ejecutora entregará, a la CDI por conducto de sus Delegaciones, una copia del acta de entrega recepción de los recursos a los beneficiarios, suscrita por sus representantes.

4. Indicadores

Evaluarán la operación y resultados alcanzados, mediante la medición y seguimiento del ejercicio de los recursos, las acciones realizadas y el logro de las metas, para lo cual se utilizarán los indicadores que se especifican a continuación:

Indicadores de resultados

Denominación	Fórmula	Periodicidad
Composición de recursos	$\frac{\text{Monto aportado por las ejecutoras}}{\text{Monto aportado por el PROCAPI.}}$	Trimestral
Recursos ejercidos en servicios técnicos	$\frac{\text{Recursos ejercidos en apoyos para servicios técnicos}}{\text{Total de recursos programados del programa para servicios técnicos}} \times 100$	Anual
Proyectos autorizados	$\frac{\text{(Número de proyectos que se ponen marcha derivado de los servicios técnicos)}}{\text{Número total de servicios técnicos apoyados}} \times 100$	Trimestral
Acuerdos formalizados y operados	$\frac{\text{(Número de Acuerdos formalizados que efectivamente se operan)}}{\text{Número de Acuerdos suscritos}} \times 100$	Trimestral
Proyectos supervisados	$\frac{\text{Número de proyectos supervisados}}{\text{Número de proyectos seleccionados de una muestra aleatoria}} \times 100$	Anual

5. Diagrama de Flujo de Operación

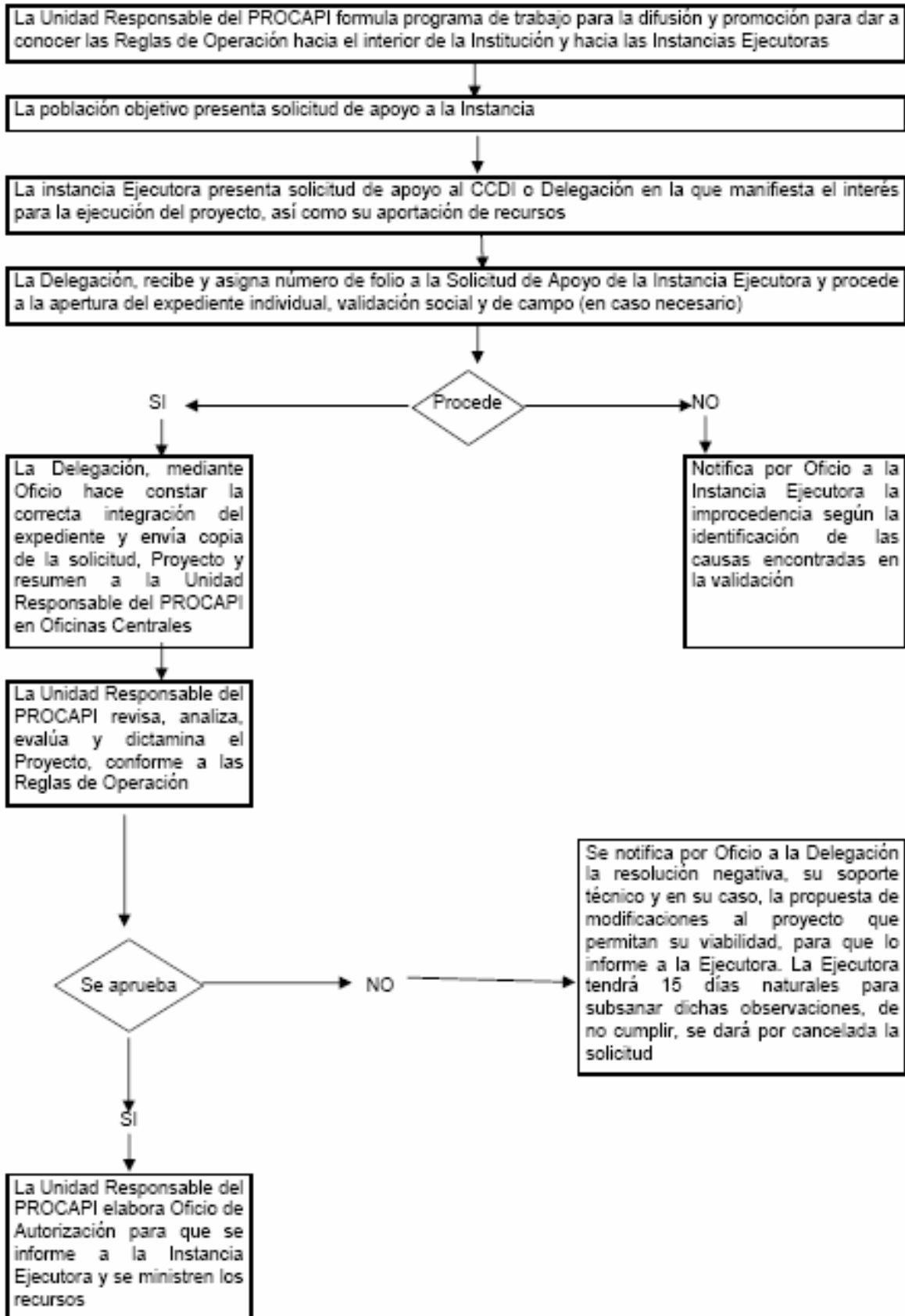

IV. PROGRAMA FOMENTO Y DESARROLLO DE LAS CULTURAS INDIGENAS

Objetivos

1.1. General

Contribuir e impulsar los procesos culturales que incidan en la creatividad, fortalecimiento y rescate del patrimonio cultural de los pueblos y comunidades indígenas, basados en el reconocimiento y respeto de la diversidad cultural, la equidad y la corresponsabilidad, así como en las necesidades enmarcadas en la situación y contexto social actual.

1.2. Específicos

- Apoyar proyectos que impulsen la creatividad, recuperación y preservación de los elementos y manifestaciones que constituyen el patrimonio cultural de los pueblos indígenas, a través del apoyo de las iniciativas presentadas por organizaciones tradicionales o culturales, migrantes, creadores culturales, y organizaciones legalmente constituidas, de comunidades y/o pueblos indígenas.
- Contribuir al fortalecimiento de las organizaciones y comunidades indígenas, la revaloración de sus instituciones y desarrollo de sus manifestaciones culturales.
- Documentar y difundir las manifestaciones culturales que conforman el patrimonio de los pueblos indígenas, de manera que coadyuven a fortalecer sus procesos de identidad social y relaciones interculturales.
- Contribuir a la incorporación y participación activa de la mujer indígena en los procesos culturales de sus pueblos y comunidades, con respeto irrestricto a las formas de organización interna de las organizaciones y comunidades indígenas.

2. Lineamientos

2.1. Cobertura

• Se atenderá de manera prioritaria los 871 municipios indígenas y las localidades asentadas en municipios con población indígena dispersa, clasificados de acuerdo con los Indicadores socioeconómicos de los pueblos indígenas de México, 2002; elaborados por el Instituto Nacional Indigenista (INI), el Programa de las Naciones Unidas para el Desarrollo (PNUD) y el Consejo Nacional de Población (CONAPO). Así como cualquier entidad federativa del país donde exista población indígena y sea considerada en los Modelos de Atención Diferenciada.

2.2. Población objetivo

• Organizaciones tradicionales o culturales, migrantes, creadores culturales, y organizaciones legalmente constituidas, de comunidades y/o pueblos indígenas, que se encuentren avalados por sus asambleas comunitarias.

Previo análisis y justificación establecidos en los MAD estatales, se podrá validar la atención a la población indígena que habite en municipios y localidades que no estén incluidos en el universo señalado en el punto anterior.

2.3. Beneficiarios

2.3.1. Requisitos

- Solicitud por escrito, firmada por alguna de las figuras que constituyen la población objetivo de las presentes reglas y firma y sello de la autoridad civil de la localidad.
- Los responsables de los proyectos propuestos deben ser mayores de edad, radicar en las localidades elegibles del Programa y no laborar en alguna dependencia gubernamental (federal, estatal y/o municipal); lo anterior no excluye la participación de menores de edad en los proyectos.
- En caso que los solicitantes pertenezcan a una organización legalmente constituida, deberán entregar copia fotostática de su acta constitutiva y Clave Unica de Inscripción en el Registro Federal de Organizaciones de la Sociedad Civil (CLUNI).
- Entregar su proyecto, debidamente elaborado conforme al Formato de Elaboración de Proyectos (Anexo 1). No se aceptarán proyectos iguales en redacción y requerimientos.
- Se deberá anexar al proyecto, copia fotostática de la Clave Unica de Registro de Población (CURP) y/o credencial de elector de los beneficiarios directos del mismo.

- Presentar acta de asamblea comunitaria, con firmas y sellos, en la que se establezca el reconocimiento y aval de la asamblea comunitaria, proyecto cultural propuesto, integración de la contraloría social (sus miembros no deben ser integrantes de la organización solicitante), responsable del mismo y autoridades civiles y/o tradicionales del lugar.

- En el caso de organizaciones de migrantes indígenas, el reconocimiento y aval podrá realizarlo la asamblea de la organización de migrantes y autoridad civil que corresponda.

- La CDI sólo recibirá proyectos culturales que reúnan los requisitos señalados en el presente inciso, mismos que serán dictaminados de acuerdo con las estrategias y procesos establecidos en los MAD (Anexo 3) de las Delegaciones Estatales y CCDI.

2.3.2. Procedimiento de selección

- Cada Delegación Estatal tendrá la responsabilidad de realizar y legitimar sus procesos de dictaminación, para lo cual deberá de integrar un órgano dictaminador, pudiendo solicitar la participación de especialistas, instancias oficiales y sociales que conozcan la realidad sociocultural de la región y/o entidad federativa. Lo anterior de acuerdo con las formas y estrategias establecidas en los MAD estatales.

- Invariablemente deberá levantarse acta de dictamen con los resultados del análisis y cumplimiento de normas y lineamientos, tipo de propuesta y viabilidad técnica y cultural de los proyectos presentados en cada proceso de dictaminación que se realice.

2.3.3. Criterios de selección

- El contenido y documentación soporte de los proyectos debe asegurar el origen comunitario de los mismos.

- Los proyectos deben establecer de manera clara los objetivos, estrategias y actividades que permitan incidir de manera directa en las manifestaciones culturales de los pueblos y comunidades indígenas.

- Los proyectos propuestos deben incidir de manera directa en alguno de los 3 ejes temáticos atendidos por el Programa, a saber: Preservación del Patrimonio Cultural, Fomento y Desarrollo de la Creación Artística y Apoyo a las Manifestaciones Culturales, así como en alguno de los campos culturales que establece el Programa, a saber: Investigación y registro de formas de organización comunitaria; Historia, lengua escrita y oralidad; Museos comunitarios indígenas; Rescate e innovación de técnicas tradicionales para el uso y aprovechamiento de los recursos naturales; Rescate e innovación de técnicas artesanales; Rescate de la gastronomía indígena; Juegos y juguetes tradicionales; Artes visuales (escultura, fotografía, pintura y video); Literatura (cuento, ensayo, novela, poesía); Composición e interpretación musical; Teatro indígena; Tradición ceremonial; Danza indígena; Música indígena; Medicina tradicional y; Otras de interés cultural y comunitario.

- Los proyectos de bandas de música de viento que se presenten para ser apoyados por el Programa, deberán considerar como estrategia de trabajo la mezcla de recursos entre la CDI y población indígena y/o sus autoridades.

- La mezcla de recursos para los proyectos antes mencionados será con la siguiente proporción: 80% el Programa y 20% la comunidad y/o autoridades. Para el efecto, las organizaciones solicitantes deberán demostrar documentalmente (Depósito de cuenta bancaria), la aportación comunitaria y/o de sus autoridades antes de celebrarse el convenio de concertación, no debiendo rebasar entre ambas aportaciones el monto máximo que establece el Programa (\$100,000.00).

- Las delegaciones estatales deberán establecer en los MAD (Anexo 3), las estrategias específicas que permitan dar cumplimiento a los 2 últimos apartados.

- Siempre deberá privilegiarse el apoyo a localidades que no hayan sido atendidas

- Podrán apoyarse localidades que no hayan sido beneficiadas por el Programa en los últimos 2 años, siempre y cuando el proyecto no incida en el mismo campo cultural.

- Podrán apoyarse hasta 2 proyectos culturales en localidades que no hayan sido atendidas por el Programa, y sólo en el caso, que los proyectos incidan en campos culturales diferentes.

- Podrá otorgarse un segundo apoyo a localidades atendidas en el año inmediato anterior, en el caso que se demuestre la intencionalidad de lograr la autosuficiencia y/o consolidación de la manifestación cultural apoyada, para ello deberá de presentar un informe que contenga los resultados obtenidos con el proyecto anterior.

- Los proyectos deben establecer claramente los mecanismos de autosuficiencia y mezcla de recursos comunitarios, institucionales y otros.

- Que los proyectos transmitan, protejan y difundan los valores culturales de los pueblos y comunidades indígenas.
- Que no violenten la organización interna y valores culturales de los pueblos y comunidades indígenas.
- Que los proyectos aseguren de manera clara y precisa, la aportación comunitaria, la participación amplia y comprometida de los beneficiarios y otras instancias oficiales.
- Privilegiar el apoyo a proyectos propuestos por mujeres o bajo la perspectiva de género, con respeto irrestricto a las formas de organización interna de sus organizaciones, comunidades y/o pueblos indígenas.
- Que los proyectos propuestos no incidan en el ámbito productivo; en su caso, sólo podrán apoyarse aquellos que tengan como objetivo la validación y/o rescate de tecnologías tradicionales.
- No se autorizan bandas de música de viento de nueva creación.

2.4. Características de los apoyos

2.4.1. Tipo de apoyo

Apoyo económico para la realización de proyectos que incidan en la creatividad, fortalecimiento y rescate de los elementos y manifestaciones que constituyen el patrimonio cultural de los pueblos y comunidades indígenas.

2.4.2. Monto del apoyo

El monto máximo de apoyo por proyecto, no excederá de \$100,000.00 (CIEN MIL PESOS MONEDA NACIONAL), y estará en función de la manifestación cultural, disponibilidad presupuestal y mezcla de recursos propuesta, así como por el impacto sociocultural planteado y magnitud de la población beneficiada.

- Del monto total solicitado en el proyecto, se podrá aplicar hasta un tres por ciento (3%) para gastos indirectos (transporte, alimentación y hospedaje para la adquisición de los insumos y/o bienes del proyecto) y; hasta un diez por ciento para el pago de mano de obra calificada, asesoría y/o capacitación, cuando la tipología del proyecto propuesto lo justifique.
- También podrán incluirse en los proyectos, los costos relativos a la elaboración de los testimonios documentales, fotográficos y/o videográficos de la manifestación cultural apoyada.
- Se destinará hasta el siete por ciento (7%) del total de recursos asignados al Programa para cubrir los conceptos de difusión, promoción, asesoría, capacitación, operación, seguimiento y evaluación externa, mismos que serán ejercidos por la instancia normativa del Programa e instancias ejecutoras del mismo.

2.5. Derechos, obligaciones y sanciones

2.5.1. Derechos

- A recibir la asesoría y capacitación por las Delegaciones y CCDI, para la elaboración, ejecución y conclusión de sus proyectos, así como para la elaboración y entrega de los testimonios documentales, fotográficos y/o videográficos de las manifestaciones culturales apoyadas, para lo cual podrán incluir en la formulación del proyecto los costos relativos a la documentación fotográfica, videográfica o documental del mismo.
- A recibir por escrito por parte de Delegaciones y/o CCDI los resultados del proceso de dictamen.
- A recibir el apoyo económico autorizado en sus proyectos a través de la celebración de un convenio de concertación.

2.5.2. Obligaciones

- Cumplir con los objetivos, estrategias y actividades establecidas en los proyectos autorizados.
- Los beneficiarios de los proyectos deberán celebrar un Convenio de Concertación para la transferencia de los recursos y ejecución de los mismos (Anexo 2), que deberá estar firmado por: la representación de la organización cultural beneficiaria, el responsable del proyecto, contraloría social, autoridades civiles y/o tradicionales del lugar (deben sellar) y representación de la CDI correspondiente.
- Asimismo, deberá levantarse acta de asamblea comunitaria que valide la entrega-recepción de los recursos provenientes del Programa, misma que deberá estar firmada por la organización cultural beneficiaria, el responsable del proyecto, contraloría social, autoridades civiles y/o tradicionales del lugar (deben sellar), integrantes de la asamblea comunitaria y representantes de la CDI.
- Aplicar los recursos autorizados únicamente en los conceptos establecidos en los proyectos.

- Acatar con diligencia las recomendaciones u observaciones técnicas que realice la CDI en beneficio del proyecto.
- La comprobación de recursos ejercidos debe estar firmada por la organización cultural beneficiaria, el responsable del mismo, la contraloría social y las autoridades civiles y/o tradicionales, y conservarla la organización cultural beneficiaria con fin de informar, en su caso, a las instancias de Control y Auditoría del Gobierno Federal, y entregar copia fotostática de la misma a la CDI.
- Las comprobaciones por concepto de mano de obra calificada, asesoría y capacitación, así como aquella que no pueda hacerse a través de facturas, podrá presentarse en recibos, especificando el bien o servicio prestado. Adicionalmente deberán firmarse por los representantes de la organización, la contraloría social y las autoridades civiles y/o tradicionales.
- Establecer por escrito que los bienes adquiridos con recursos del Programa forman parte del patrimonio de la comunidad.
- En caso de disolverse la organización beneficiaria, está deberá informar a la Delegación Estatal y/o CCDI que corresponda, con el objeto de reorientar el uso de los bienes y/o recursos en asamblea comunitaria.
- Entregar los testimonios documentales, fotográficos o videográficos de la manifestación cultural apoyada.
- Las organizaciones beneficiarias con el apoyo de sus autoridades civiles convocarán a sus asambleas comunitarias para levantar el acta de conclusión del proyecto apoyado, previo comunicado a la instancia
- Levantar el acta de conclusión del proyecto, al término del mismo con la participación de los CCDI y/o Delegaciones Estatales involucradas.

2.5.3. Sanciones

- La CDI, por conducto de la Delegación Estatal y/o CCDI que corresponda, podrá requerir la devolución del apoyo económico otorgado, cuando la ejecución del proyecto o comprobación de los recursos asignados no se realice en los plazos establecidos, así como, cuando se desvíen injustificadamente los objetivos, en su caso, se deberá proceder de acuerdo a la legislación vigente.
- También se podrá requerir la devolución del apoyo otorgado cuando el proyecto genere conflictos internos o división en la comunidad u organización; pudiendo transferirse a proyectos de organizaciones o comunidades indígenas que hayan sido dictaminadas positivamente, previa autorización de la Instancia Normativa del Programa.

En caso de que la organización se niegue a reintegrar el apoyo otorgado, la Instancia Ejecutora del Programa deberá solicitar al Departamento de Asuntos Jurídicos de la Delegación Estatal que inicie el proceso legal que corresponda.

2.6. Participantes

2.6.1. Instancia Ejecutora

- Serán las Delegaciones Estatales y CCDI en estrecho vínculo con las organizaciones tradicionales o culturales, migrantes, creadores culturales, y organizaciones legalmente constituidas, de comunidades y/o pueblos indígenas beneficiarias.

• Para el efecto, las Delegaciones Estatales de la CDI contarán con los MAD (anexo 3), documentos que establecen la planeación de acciones y estrategias de trabajo cultural, que permitirán el cumplimiento de las reglas de operación del Programa, con base en el contexto sociocultural que prevalece en las regiones indígenas de las entidades federativas en que trabaja la CDI.

2.6.2. Instancia normativa.

La CGPPE de la CDI, es la instancia encargada de normar el Programa e interpretar las presentes Reglas de Operación, así mismo está facultada para realizar precisiones y aclaraciones siempre y cuando no se opongan a las presentes Reglas.

2.7. Coordinación institucional

- La CDI establecerá los mecanismos de coordinación necesarios para garantizar que el Programa y acciones no se contrapongan, afecten o presenten duplicidades con otros programas o acciones del Gobierno Federal.

- La coordinación institucional y vinculación de acciones tiene como propósito potenciar el impacto de los recursos, fortalecer la cobertura de las acciones y reducir gastos administrativos. Lo anterior acorde con las presentes Reglas de Operación, estrategias y acciones instrumentadas en los MAD (Anexo 3) de las Delegaciones Estatales.

- Con este mismo propósito, la CDI podrá establecer acciones de coordinación con otras dependencias y entidades de la Administración Pública Federal, estatal o municipal, las cuales tendrán que darse en el marco de las disposiciones de las presentes Reglas de Operación.

3. Operación

3.1. Proceso

- Las Delegaciones y CCDI, establecerán un programa de trabajo anual para realizar la difusión del Programa, la recepción de proyectos y el calendario para llevar a cabo los procesos de dictaminación, mismo que deberá estar validado en el MAD que corresponda.

- La difusión de las presentes Reglas de Operación deberá realizarse de manera directa en las regiones indígenas, misma que estará a cargo de las Delegaciones y CCDI en coordinación con la Instancia Normativa del Programa. Esta actividad deberá apoyarse con trípticos, carteles y cápsulas informativas en el Sistema de Radiodifusoras Culturales Indigenistas.

- Las Delegaciones y los CCDI con el apoyo de la Instancia Normativa del Programa establecerán un programa de asesoría, seguimiento y capacitación dirigido a las organizaciones y comunidades indígenas, que permita la elaboración satisfactoria de los proyectos y entrega de la documentación establecida en los requisitos de las presentes reglas.

- Las Delegaciones y los CCDI serán responsables de la revisión técnica y documental de los proyectos que se presenten, antes de la dictaminación estatal, en su caso, deberán hacer las observaciones correspondientes y se brindará la asesoría necesaria para elaborar y complementar la información que los proyectos requieran, por ningún motivo deberán aceptarse proyectos y documentación incompleta.

- Los proyectos culturales anuentes al apoyo institucional, serán seleccionados en procesos de dictaminación estatal, realizados por órganos colegiados y/o consejos conformados por especialistas y dependencias, que incidan en la cultura y quehacer indígena, así como otras instancias que se encuentren validadas en los MAD de las Delegaciones. Su realización será de acuerdo con las estrategias establecidas en los mismos, en un plazo no mayor a 45 días naturales posteriores a la recepción oficial de los proyectos debiendo considerar para el efecto las fechas de ejecución de los mismos. Para el efecto podrán realizarse los procesos de dictamen necesarios en las diversas entidades federativas.

- Los proyectos aprobados en el dictamen estatal deberán remitirse a la Instancia Normativa del Programa, en un plazo no mayor a 5 días hábiles, para realizar su revisión y validación definitiva.

- En caso de encontrar proyectos con deficiencias técnicas se regresaran a las delegaciones y en un plazo no mayor a 10 días hábiles deberán ser devueltos al área normativa, caso contrario serán cancelados.

- La Instancia Normativa del Programa informará a las Delegaciones el resultado del proceso anterior; en un plazo no mayor a 10 días hábiles contados a partir de la recepción de los proyectos. Procediendo de inmediato a la autorización de los recursos, de acuerdo con la calendarización que haya realizado la Delegación y/o CCDI que corresponda. La decisión de la Instancia Normativa será inapelable.

- Las Delegaciones y CCDI darán a conocer, por escrito, el resultado definitivo del proceso de dictaminación, validación y autorización de proyectos a los beneficiarios anuentes al programa (aprobados y/o rechazados).

- Una vez ministrados los recursos económicos para la ejecución de los proyectos en Delegaciones y/o CCDI, se dispondrá de un plazo no mayor de diez (10) días naturales para su entrega a las organizaciones y comunidades indígenas beneficiadas.

- La CDI, a través de sus Delegaciones y CCDI, celebrarán Convenios de Concertación para la transferencia de recursos (Anexo 2), documentos que fungirán como comprobación institucional del apoyo económico brindado a los proyectos autorizados. Estos convenios deberán celebrarse en asamblea comunitaria, firmarse y sellarse por los integrantes de la organización, la contraloría social, las autoridades civiles y/o tradicionales y Delegado (a) Estatal y/o Director del CCDI que corresponda. En el caso de las organizaciones de migrantes, se procederá conforme lo establecido en los requisitos de las presentes Reglas.

- Adicionalmente, se levantará, en la asamblea comunitaria, un acta que certifique la entrega de recursos a la organización beneficiaria, firmando de conformidad los integrantes de la asamblea comunitaria, autoridades civiles y/o tradicionales y representante (s) de la CDI, debiendo establecerse en el MAD (Anexo 3) el formato correspondiente.

- Las Delegaciones Estatales y CCDI elaborarán y concertarán programas de trabajo para brindar la asesoría y capacitación técnica y cultural necesaria a las organizaciones y comunidades indígenas, que asegure el logro de metas, objetivos, continuidad y autosuficiencia de las manifestaciones culturales apoyadas. Así como el apoyo que se brindará a las organizaciones indígenas para la elaboración de los testimonios de las mismas, de acuerdo con el MAD (anexo 3) establecido.
- Las Delegaciones y CCDI realizarán acciones de capacitación a las contralorías sociales, con el objeto de que cumplan con las funciones encomendadas.
- Los beneficiarios del Programa deberán entregar a las Delegaciones y CCDI, en copia fotostática, la comprobación del uso de los recursos entregados, firmada por los representantes de la organización, la contraloría social y/o autoridades civiles o comunitarias. Dicha comprobación deberá estar a nombre de la organización cultural y/o responsable del proyecto y deberá presentarse antes del cierre del ejercicio fiscal vigente.
- Asimismo, los beneficiarios con el apoyo de la CDI deben elaborar y entregar testimonios documentales, fotográficos o videos gráficos de la manifestación cultural apoyada al concluir el proyecto, para lo cual podrán incluirse los costos necesarios.
- Es responsabilidad de las Delegaciones y CCDI el resguardo de la documentación que se genere en cada proceso establecido en las presentes Reglas de Operación.

3.2. Acta de conclusión

- Al concluir el proyecto se debe levantar el acta de conclusión, debiendo participar y suscribirla: la representación de la Delegación o CCDI que corresponda, autoridad municipal y/o local e integrantes de las siguientes instancias: organización cultural beneficiaria, contraloría social y asamblea comunitaria.
- En el acta de conclusión, la asamblea comunitaria deberá comprometerse a vigilar la adecuada operación del proyecto y garantizar el fomento, reproducción, autosuficiencia y/o continuidad de la manifestación cultural apoyada, así como establecer la propiedad comunitaria de los bienes adquiridos con el proyecto.
- De presentarse alguna irregularidad, la asamblea comunitaria podrá firmar el acta de manera condicionada, y anotar en ella las razones de dicha inconformidad. Además se indicarán los plazos acordados para cumplir con las observaciones a que dé lugar dicha inconformidad. Para lograr lo anterior, la instancia de la CDI que corresponda deberá apoyar solidariamente la solución de la problemática que se trate.
- El acta de conclusión forma parte del expediente y constituye la prueba documental que certifica el cumplimiento de los objetivos, manejo transparente de recursos y conformidad de la comunidad sobre los resultados del proyecto apoyado.

4. Indicadores

Evaluarán la operación y resultados alcanzados, mediante la medición y seguimiento del ejercicio de los recursos, las acciones realizadas y el logro de las metas, para lo cual se utilizarán los indicadores que se especifican a continuación:

Indicadores de resultados

Denominación	Fórmula	Periodicidad
Porcentaje de organizaciones y comunidades indígenas que desarrollan sus manifestaciones culturales	$\frac{\text{Número de proyectos que suscribieron actas de conclusión y cumplimiento de objetivos}}{\text{Número total de proyectos aprobados en el año}} \times 100$	Anual
Porcentaje de organizaciones y comunidades indígenas apoyadas	$\frac{\text{Número de convenios de concertación realizados}}{\text{Número de proyectos realizados}} \times 100$	Trimestral
Porcentaje de cumplimiento en la preservación y difusión de las manifestaciones culturales indígenas de cumplimiento en la preservación y difusión de las manifestaciones culturales indígenas	$\frac{\text{Número de evidencias documentales obtenidas}}{\text{Número de proyectos culturales apoyados}} \times 100$	Anual
Porcentaje de atención a mujeres indígenas	$\frac{\text{Número de mujeres apoyadas durante el periodo}}{\text{Número total de beneficiarios apoyados en el periodo}} \times 100$	Anual

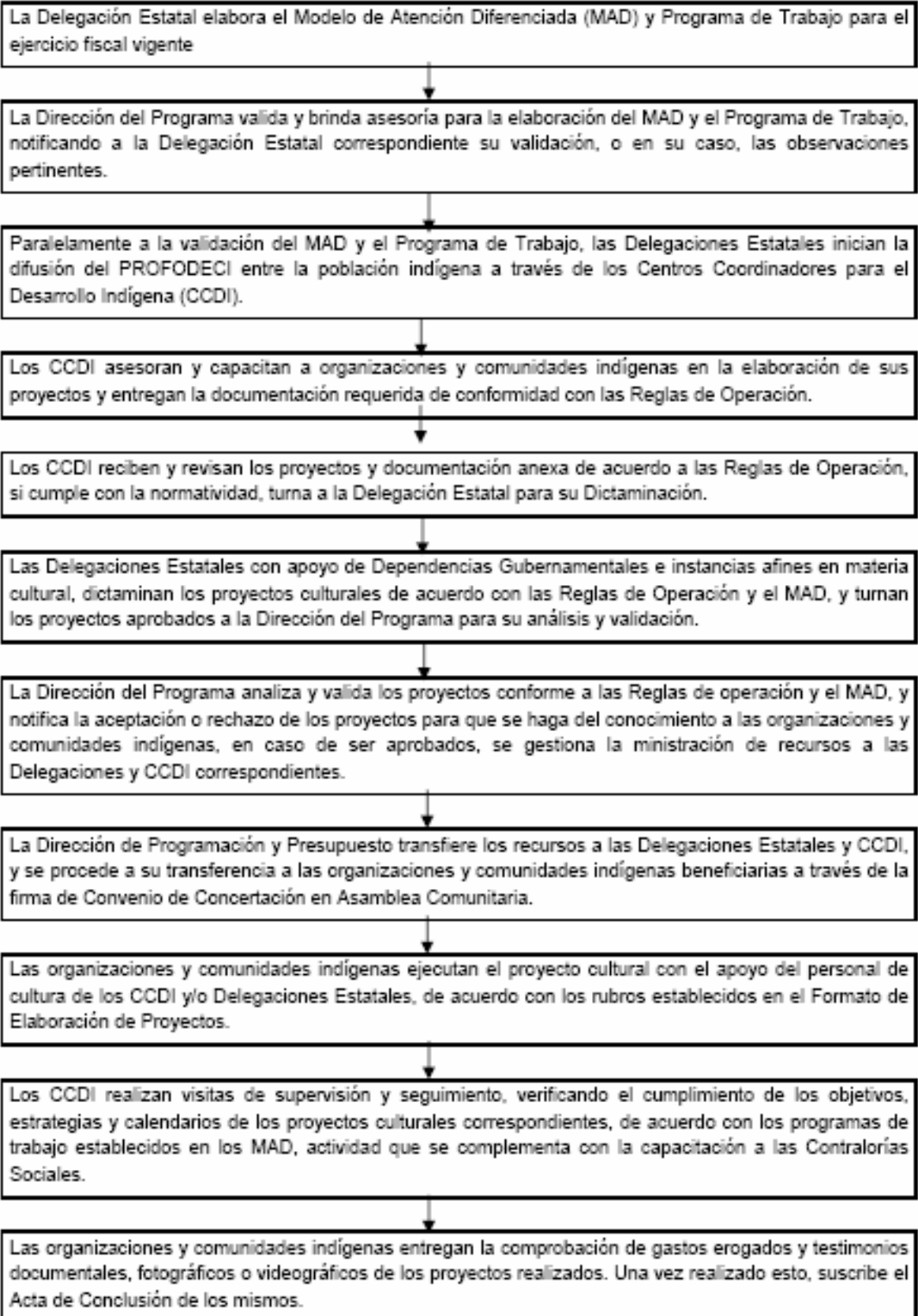
5.- Diagrama de flujo de Operación

V. PROGRAMA ORGANIZACION PRODUCTIVA PARA MUJERES INDIGENAS

1. Objetivo

1.1 General

Contribuir a mejorar las condiciones de vida y posición social de las mujeres indígenas que habitan en localidades de alta y muy alta marginación, impulsando su participación en la toma de decisiones, a través del desarrollo de un proyecto productivo.

1.2 Específicos

Impulsar la participación de las mujeres indígenas en procesos organizativos en torno a un proyecto productivo definido por ellas mismas, atendiendo a los criterios de equidad, género, sustentabilidad, interculturalidad y derechos.

Facilitar el desarrollo de las capacidades y habilidades de las mujeres indígenas mediante capacitación y asistencia técnica orientadas a la consolidación de la organización y el desarrollo de su proyecto productivo.

Promover la apropiación y permanencia de los proyectos de organización productiva de las mujeres indígenas con el fin de que éstas obtengan un beneficio económico que les permita mejorar su participación en la economía familiar.

2. Lineamientos

Para estas reglas, cuando aparezca la palabra PROGRAMA, se refiere al Programa Organización Productiva para Mujeres Indígenas.

2.1 Cobertura

El PROGRAMA tendrá presencia en localidades con 40% y más de población indígena, así como localidades de interés, determinadas por la Unidad de Planeación y Consulta de la CDI. Lo anterior con base en el II Censo de Población y Vivienda 2005 del Instituto Nacional de Estadística y Geografía (INEGI) y en el grado de marginación (Alta y Muy Alta) 2005, generado por el Consejo Nacional de Población (CONAPO).

Las mujeres indígenas que se encuentren fuera de la cobertura descrita, y que contaron con apoyos del PROGRAMA hasta 2008, podrán ser objeto de segundos o terceros apoyos según corresponda, a través de una justificación por escrito de la (del) Delegada(o) Estatal.

2.2 Estrategias

Impulsar el potencial productivo/alimentario de traspatio, que atienda las necesidades de alimentación y bienestar de las mujeres indígenas y sus familias.

Mejorar el acceso de las mujeres indígenas, sus familias y comunidades, a la higiene, salud, nutrición, y a recursos como el agua, la energía y la liberación de tiempo, entre otros, mediante la aplicación de tecnologías apropiadas al medio rural.

Promover el aprovechamiento y uso apropiado de los recursos naturales a través del impulso de la agroecología en los proyectos agrícolas y el manejo alternativo en el caso de los pecuarios.

Impulsar la comercialización de los bienes que producen las mujeres indígenas, que permita ampliar y diversificar el mercado, a nivel regional, estatal y nacional, en beneficio de sus familias.

Propiciar la participación de instancias públicas y organizaciones de la sociedad civil, con presencia local y estatal, en acciones que favorezcan e impulsen los objetivos del PROGRAMA.

3. Población Objetivo

Serán sujetas de los apoyos del PROGRAMA las mujeres indígenas, mayores de edad o menores emancipadas, que conformen grupos de 10 mujeres como mínimo, o de 8 mujeres en localidades con menos de 50 habitantes, que:

- Habiten en las localidades establecidas en la cobertura, preferentemente fuera de las cabeceras municipales,
- Cuenten con la Clave Unica de Registro de Población (CURP),
- Tengan nula o poca experiencia organizativa o comercial,

- No sean promotoras indígenas en activo del PROGRAMA, y
- No sean beneficiarias de otros programas federales de tipo productivo, salvo en los casos en que los objetivos de dichos programas sean complementarios a los del PROGRAMA.

En los estados de Baja California, Chihuahua, Durango, Nayarit, Jalisco, San Luis Potosí, Sinaloa y Sonora, entidades con mayor dispersión poblacional, se aceptarán grupos de 8 integrantes y un máximo de 5 mujeres de una sola familia.

Para los efectos de las presentes reglas, por menores emancipadas, se entenderá mujeres menores de edad que al contraer matrimonio o ser madres solteras, adquieren responsabilidades en la manutención del hogar.

4. Requisitos

Los apoyos del programa se entregarán a la población objetivo, con dos modalidades:

4.1 Grupos nuevos

- Que manifiesten por escrito su conformidad de cumplir la normatividad del PROGRAMA,
- Que no sean deudoras de otros programas federales,
- Que participen en las actividades de planeación, ejecución y seguimiento de los proyectos productivos, coordinados por la instancia ejecutora.

4.2 Grupos de continuidad

- Que el grupo original permanezca activo y por lo menos con el setenta por ciento (70%) de las integrantes que recibieron el primer apoyo,
- Que el proyecto apoyado esté operando y haya transcurrido cuando menos un ciclo productivo o seis meses a partir de su inicio,
- Que el apoyo se aplique para fortalecer el proyecto original, o para complementarlo,
- Que el apoyo para la continuidad se destine, preferentemente, para insumos, equipo, capacitación y asistencia técnica que faciliten la transformación de la producción y/o comercialización de los productos, y
- Que el recurso solicitado complemente la reinversión del grupo,

Los apoyos de continuidad serán tramitados siempre y cuando la instancia ejecutora que corresponda, haya concluido la captura del seguimiento al apoyo anterior otorgado al grupo.

5. Tipos de apoyo

Los apoyos para las beneficiarias podrán ser de tres tipos:

5.1 Apoyos para instalar el proyecto de organización productiva

Destinados para:

- La adquisición de insumos o materias primas para la producción,
- Herramientas, maquinaria y equipos, así como costos asociados a su instalación,
- Adecuaciones al espacio físico o infraestructura,
- Pago de mano de obra especializada,
- Seguros (sólo en caso de proyectos de tipo agropecuario),
- Capacitación especializada y servicios de asistencia técnica que se requieran para la instalación y arranque del proyecto productivo, y
- Los fletes o transportación de insumos requeridos exclusivamente para la puesta en marcha del proyecto.

5.2 Apoyos para el acompañamiento

Destinados para:

- El pago de honorarios de consultorías, capacitación y asistencia técnica,
- Realización de talleres, reuniones de intercambio de experiencias y capacitación a los grupos de mujeres beneficiarias,
- Adquisición o elaboración de material didáctico y de medios impresos de apoyo,
- Renta de locales y equipo electrónico para capacitación,
- Pago de traslado y alimentación de las mujeres indígenas, relacionados a los eventos citados.

Los apoyos podrán ser otorgados en años distintos hasta en tres ocasiones, no necesariamente consecutivas.

5.3 Apoyos en situaciones de emergencia

Tratándose de siniestros o desastres naturales que afecten o interrumpan la actividad económica en alguna localidad de la geografía nacional, el PROGRAMA podrá otorgar un apoyo adicional para afectaciones específicas en el mismo año, a los grupos de mujeres indígenas que cuenten con proyectos productivos en dicha zona y que lo soliciten, con el objeto de que reactiven sus actividades.

La Dirección del PROGRAMA recibirá de las Delegaciones Estatales las propuestas de solicitud de los grupos de mujeres que se encuentren en este supuesto, acompañadas por un acta circunstanciada firmada por las autoridades locales, por el grupo de beneficiarias y la instancia ejecutora.

Para los efectos de las presentes reglas, se entenderá por autoridades locales a representantes agrarios (ejidales o comunales), administrativos (sindicos, jueces), y en general servidores públicos con representatividad en la localidad.

6. Monto de los apoyos

6.1 Para instalar el proyecto de organización productiva

Tipo de proyecto	Monto máximo por proyecto
Proyecto de organización productiva, en general	Hasta 130,000.00

Un monto equivalente hasta del veinte por ciento (20%) del costo total del proyecto, podrá ser destinado antes y durante la instalación del proyecto a capacitación especializada y servicios de asistencia técnica requeridos.

6.2 Para el acompañamiento

El monto de recursos para el acompañamiento, se considera complementario al monto del apoyo para instalar el proyecto productivo, y equivaldrá al diez por ciento (10%) del costo total del proyecto.

7. Acompañamiento

Los proyectos de organización productiva contarán con un complemento denominado acompañamiento, el cual será ejercido durante y después de la instalación del proyecto por las instancias ejecutoras, a través de acciones de formación, que promuevan y fortalezcan la organización y el desarrollo de las capacidades y habilidades productivas de los grupos de mujeres indígenas.

Todo proyecto productivo deberá contar con acompañamiento.

Las instancias ejecutoras podrán ejercer hasta el tres por ciento (3%) del monto destinado al acompañamiento, para cubrir gastos indirectos y de seguimiento.

8. Promotoras indígenas

8.1 Definición y montos de beca

Para fortalecer la organización y participación de los grupos de mujeres indígenas beneficiarias del PROGRAMA, se contará con la colaboración de promotoras indígenas bilingües quienes recibirán como apoyo una beca mensual para traslados y alimentación.

La beca mensual que recibirá cada promotora indígena tendrá un monto de \$3,300.00 (TRES MIL TRESCIENTOS PESOS 00/100 M.N.). La distribución de número de promotoras indígenas por entidad federativa, obedecerá proporcionalmente al número de proyectos de organización productiva autorizados, a la dispersión geográfica y a la disponibilidad presupuestal.

8.2 Elegibilidad

Debe ser una mujer indígena bilingüe, susceptible de formarse como promotora del PROGRAMA, que sea hablante de la lengua materna de la localidad que va a atender, además del idioma español, que viva cerca de las localidades a apoyar y cuente con escolaridad mínima a nivel secundaria.

En adición, la promotora indígena deberá cumplir los siguientes requisitos: facilidad de palabra para comunicarse de manera verbal o escrita, espíritu de servicio y disposición para trabajar en equipo, así como para relacionarse con otras mujeres indígenas. También debe:

- Contar con experiencia en el trabajo comunitario,
- Comprometerse a coordinarse con servidores públicos de la CDI, atendiendo la normatividad institucional, y
- Manifiestar su voluntad para asistir a otros lugares, dentro o fuera de la entidad federativa de residencia, para capacitarse y desarrollar las actividades de apoyo a los grupos de mujeres asignados.

9. Capacitación

El PROGRAMA requiere de un alto componente de capacitación y formación en metodologías participativas para las mujeres indígenas beneficiarias así como para quienes las atienden o apoyan, por lo que contará con los recursos necesarios para la ejecución de acciones formativas y de capacitación orientadas a este fin, que serán instrumentadas por la Dirección del PROGRAMA, las Delegaciones Estatales y, en su caso, con la colaboración de otras áreas de la CDI. Dichas acciones, acordes a los objetivos específicos del PROGRAMA, se orientarán a:

- Mujeres indígenas beneficiarias,
- Promotoras indígenas, y
- Personal operativo de las instancias ejecutoras.

10. Operación, seguimiento y evaluación

Para el desarrollo de las acciones de operación, seguimiento y evaluación, incluidas la capacitación y la publicación de convenios, la Dirección del PROGRAMA podrá ejercer hasta el cinco por ciento (5%) del presupuesto total asignado.

11. Publicación de convenios en el Diario Oficial de la Federación

La Dirección del PROGRAMA contará con los recursos necesarios para la publicación de convenios de coordinación suscritos con instancias ejecutoras, en cumplimiento a la normatividad aplicable.

12. Derechos, obligaciones y sanciones

12.1 Derechos y obligaciones de los grupos de mujeres beneficiarias

12.1.1 Derechos

- Ser capacitadas y asesoradas por una Instancia ejecutora para participar en las distintas fases del desarrollo del proyecto como son: conformación de los grupos, realización del auto-diagnóstico, elaboración y ejecución del proyecto productivo y todo lo referente al proceso de organización productiva,
- Solicitar información a la instancia ejecutora sobre el estado que guarda el proceso de autorización, que recibirá en un plazo máximo de 30 días hábiles,
- Recibir los apoyos del PROGRAMA conforme a las disposiciones normativas del mismo,
- Administrar los recursos del proyecto productivo elegido,
- Contar con una copia de su proyecto y del anexo técnico correspondiente, y solicitar, en su caso, aclaraciones sobre los mismos, y
- Presentar quejas y denuncias por una posible desviación de los recursos ante las instancias competentes.

12.1.2 Obligaciones

- Cumplir la normatividad del PROGRAMA,
- Ser responsables de los proyectos elegidos por ellas y de las acciones a realizar, así como respetar los acuerdos que determinen al interior del grupo,
- Elaborar y cumplir el reglamento interno apegado a las características de su grupo y actividad productiva,
- Aceptar por escrito sus compromisos de participación en la puesta en marcha de su proyecto y en su acompañamiento,
- Asistir a las reuniones y eventos que convoque la Dirección del PROGRAMA, por conducto de la Delegación Estatal.
- Utilizar los apoyos para los fines autorizados, así como informar el destino y aplicación de dichos recursos a la instancia ejecutora.
- Comprobar ante la instancia ejecutora el uso de los recursos mediante facturas, o recibos y/o notas avaladas por la autoridad local, e
- Informar a la instancia ejecutora de cualquier problema o desastre que afecte al proyecto en un plazo no mayor a 10 días hábiles. Sólo en casos de desastres naturales cuyos efectos dificulten el acceso a las localidades donde se encuentra el proyecto, las beneficiarias contarán hasta con 20 días hábiles para comunicar el evento.

12.2 Derechos y obligaciones de las promotoras indígenas

12.2.1 Derechos

- Contar con la beca mensual necesaria que les permitan realizar las actividades de apoyo propias del PROGRAMA,
- Participar en talleres y cursos orientados a fortalecer sus capacidades y habilidades, que estén relacionados directamente con el trabajo comunitario de apoyo a grupos de mujeres indígenas,
- Contar con material, documentos e insumos que le faciliten la realización de las actividades asignadas, y
- Contar con el apoyo técnico del personal operativo del PROGRAMA, particularmente en aquellas actividades que así lo requieran.

12.2.2 Obligaciones

- Apoyar a los grupos de mujeres indígenas asignados, en todas aquellas actividades que contribuyan a facilitar su organización, así como en la instalación y seguimiento de los proyectos de organización productiva,
- Brindar periódicamente información confiable y veraz sobre las actividades de apoyo a los grupos asignados,
- Apoyar en la traducción, organizar y/o convocar a eventos relacionados con las actividades de promoción, fortalecimiento organizativo, elaboración de diagnósticos y perfiles de proyectos, contraloría social, así como temáticas afines al PROGRAMA,
- Portar la credencial de identificación otorgada por la CDI, en las localidades que le fueron asignadas, y presentarla cada vez que le sea requerida, misma que será vigente únicamente por el periodo señalado en dicho documento, la cual deberá entregar a la Dirección del PROGRAMA, o en la Delegación Estatal correspondiente, al término o suspensión de las actividades asignadas.
- Llevar una bitácora con el registro manual de las actividades realizadas en campo, con los grupos de beneficiarias asignados, y

12.3 Derechos y obligaciones de las instancias ejecutoras

12.3.1 Derechos

- Recibir atención, orientación y, en su caso, asesoría sobre el PROGRAMA y su mecanismo de operación, así como sobre la correcta aplicación de los recursos otorgados, y
- Recibir los recursos que les corresponda ejercer, según la normatividad del PROGRAMA.

12.3.2 Obligaciones

- Asumir con recursos propios las acciones de la fase de planeación y diseño del acompañamiento al proyecto productivo.
- Presentar un plan de trabajo detallado que contenga cobertura, propuesta de asistencia técnica, acompañamiento, así como los recursos humanos, materiales y financieros que aplicará en la ejecución de las acciones del PROGRAMA.
- Participar en el programa anual de capacitación que convoque la Dirección del PROGRAMA por conducto de la Delegación Estatal.
- Impulsar la participación de las mujeres indígenas en la planeación, ejecución, seguimiento y evaluación del proyecto productivo.
- Suscribir el Convenio de Coordinación (Anexo 1), y el Anexo de Ejecución respectivo (Anexo 2). En caso de organizaciones de la sociedad civil, suscribir el Convenio de Concertación respectivo (conforme al Modelo de Convenio publicado en el Diario Oficial de la Federación el 5 de agosto de 2008),
- Capturar en el Sistema Integral de Mujeres, los datos requeridos para la autorización de los proyectos de organización productiva, el acompañamiento, así como las fases que integren su seguimiento; la captura de este seguimiento será condición para autorizar apoyos de continuidad,
 - Integrar el expediente técnico de los proyectos de organización productiva,
 - Instrumentar el acta de entrega-recepción, e incorporarla al expediente,
 - Garantizar la correcta aplicación de los recursos del Programa y resguardar la documentación comprobatoria de los mismos,
- En su caso, informar por escrito a la Dirección del PROGRAMA, el monto de los recursos no ejercidos durante el trimestre y el motivo, y
 - Abstenerse de realizar acciones de proselitismo político, sindical o religioso.

13. Causas de suspensión de los apoyos o becas

Serán causas de suspensión de los apoyos o becas, las siguientes:

- No apearse a los términos y condiciones establecidos en el instrumento jurídico celebrado con la Delegación Estatal para el otorgamiento de los apoyos que les hayan sido asignados,
- No cumplir con todas aquellas acciones que dieron origen a su elección como Instancia ejecutora,
- No entregar a la CDI en los tiempos convenidos la documentación que sustente los avances y la conclusión de los conceptos que hayan sido objeto del apoyo o beca,
- No aceptar la realización de auditorías o visitas de supervisión e inspección,
- Desviar los apoyos que le hayan sido otorgados a conceptos ajenos a lo convenido,
- Cuando se detecte información falseada en la documentación presentada,
- Cuando los grupos de mujeres indígenas estén recibiendo, en forma simultánea, apoyos de otros programas federales dirigidos a los mismos conceptos, y
- No cumplir con las disposiciones de las presentes reglas y demás normatividad aplicable.

14. Participantes

14.1 Instancia ejecutora

Podrán ser dependencias y organismos federales, entidades e instancias de los gobiernos de los estados y municipios, así como organizaciones de la sociedad civil formalmente constituidas que preferentemente garanticen la aportación de recursos para el apoyo de grupos de mujeres indígenas.

En caso de que en alguna región indígena no exista una instancia ejecutora que realice las acciones de este PROGRAMA, la CDI a través de sus CCDI's podrá atender de manera directa a los grupos de mujeres indígenas.

Para el caso de las organizaciones de la sociedad civil interesadas en fungir como instancias ejecutoras, deberán contar con el siguiente perfil:

- Presencia operativa comprobable en las regiones y localidades indígenas,
- Experiencia de trabajo demostrable con la población y el tipo de proyectos de organización productiva a impulsar,
- Congruencia entre sus objetivos y los del PROGRAMA,
- Contar con la infraestructura suficiente para el acompañamiento, seguimiento y trabajo de campo en las comunidades,
- Asignación de recursos humanos suficientes para atender la normatividad del PROGRAMA y brindar el seguimiento a grupos,
- Que estén inscritas en el Registro Federal de Organizaciones de la Sociedad Civil,

Las organizaciones de la sociedad civil que cumplan el perfil, deberán presentar ante la Delegación Estatal respectiva:

- Documento curricular con el perfil requerido,
- Copia de la Clave Unica de Inscripción (CLUNI),
- Copia del acta constitutiva y estatutos actualizados, y
- Copia de la Cédula de inscripción al Registro Federal de Contribuyentes (RFC).

Además, las organizaciones de la sociedad civil deberán:

- Estar en posibilidades de expedir recibos que cumplan con los requisitos fiscales vigentes,
- No contar entre sus directivos o representantes a funcionarios públicos (o parientes de éstos en línea directa) del orden federal, estatal o municipal, o que ocupen cargos de elección popular, y

Del presupuesto asignado a cada Delegación Estatal, se podrá destinar hasta el diez por ciento (10%), para que lo ejerzan las organizaciones de la sociedad civil como instancias ejecutoras del PROGRAMA.

14.2 Instancia normativa

La CGPPE de la CDI, a través de la Dirección del PROGRAMA, será la instancia encargada de vigilar el cumplimiento de las presentes Reglas, así como de emitir los instrumentos normativos necesarios que apoyen eficazmente la operación, seguimiento y control requeridos.

15. Diagrama de Flujo de Operación

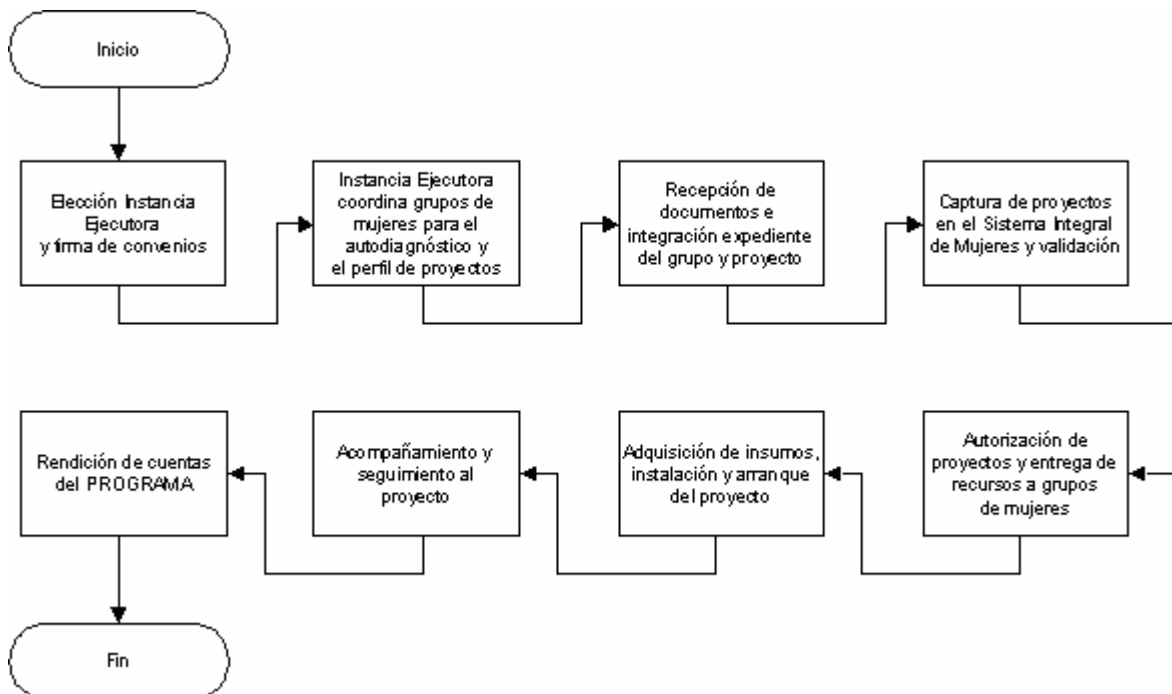

La CDI a través de la Delegación Estatal y en coordinación con la Dirección del PROGRAMA, seleccionará a las instancias ejecutoras para el ejercicio presupuestal vigente.

La Delegación Estatal y la instancia ejecutora firmarán un Convenio de Coordinación o en su caso de Concertación, en el que se establezcan compromisos para la ejecución del Programa. En ningún caso se transferirán recursos a las Instancias ejecutoras, en tanto no se cuente con el referido Convenio debidamente formalizado.

Para que las instancias ejecutoras realicen las acciones previstas en las presentes reglas, la Delegación Estatal con el apoyo de la Dirección del PROGRAMA, capacitará al personal operativo de la instancia ejecutora sobre la metodología participativa para conformar los grupos, elaborar el auto-diagnóstico, así como los perfiles de proyectos, entre otros temas.

Las instancias ejecutoras realizarán la difusión y promoción del PROGRAMA en las localidades elegibles con las potenciales beneficiarias; como resultado de los trabajos realizados con las mujeres, se define la conformación de los grupos que participarán en la ejecución de proyectos de organización productiva, con quienes se procederá a realizar el diagnóstico del grupo a partir del cual se obtiene la información para identificar y definir el perfil del proyecto.

Como resultado de este proceso, se levantará una minuta de las reuniones con las mujeres indígenas beneficiarias, que será firmada por ellas y personal de la instancia ejecutora, y sellada por la autoridad local; esta minuta formará parte del expediente de cada proyecto.

Estas acciones deberán retomar la problemática detectada de las mujeres en esas localidades, para lo cual se utilizará la metodología participativa que permita incorporar desde el principio a las beneficiarias en la definición de su proyecto.

La instancia ejecutora capturará y gestionará ante la Delegación Estatal los proyectos de organización productiva integrados, los que deberán acompañar con su programa de capacitación y acompañamiento. Las Delegaciones Estatales revisarán y pre-validarán las propuestas que le presenten. Estas acciones se realizarán a través del Sistema Integral de Mujeres.

La Delegación Estatal turnará los proyectos pre-validados a la Dirección del PROGRAMA para su análisis, validación y autorización final.

La Dirección del PROGRAMA, analizará los proyectos de organización productiva y de acompañamiento presentados, y autorizará aquellos que cumplan con lo establecido en las presentes reglas, de acuerdo con la disponibilidad presupuestal.

Una vez autorizados los proyectos, la Dirección del PROGRAMA notificará a la Delegación Estatal o al CCDI, y enviará los recursos correspondientes, para que a su vez, comuniquen a la instancia ejecutora el resultado de su gestión.

La Instancia ejecutora entregará los recursos del PROGRAMA a los grupos de mujeres indígenas con la presencia de un representante de la CDI y deberá recabar el documento comprobatorio mismo que se integrará al expediente del proyecto. Las beneficiarias adquirirán los insumos y contratarán los servicios requeridos para la instalación y puesta en marcha de su proyecto.

La instancia ejecutora deberá realizar el seguimiento de los proyectos productivos y a su acompañamiento. La información resultante deberá ser capturada en el Sistema Integral de Mujeres.

La Dirección del PROGRAMA, en coordinación con las Delegaciones Estatales y los CCDI's, realizará acciones de seguimiento en aquellos casos que considere necesario, e implementará controles para la debida rendición de cuentas.

16. Acta de entrega-recepción

La instalación del proyecto y puesta en marcha del proyecto deberá formalizarse mediante un Acta de Entrega-Recepción, en la cual se señalará el cumplimiento de los compromisos entre las partes.

El Acta de Entrega-Recepción que deberá firmarse entre la instancia ejecutora y el grupo de beneficiarias forma parte del expediente, y constituye la prueba documental que certifica la existencia del proyecto.

De presentarse alguna irregularidad en la entrega del proyecto, quien lo reciba, podrá firmar el acta de manera condicionada, y anotar en ella las razones de su inconformidad. Además, se indicarán los plazos acordados para solventar las observaciones a que dé lugar ésta.

17. Indicadores

Evaluarán la operación y resultados alcanzados, mediante la medición y seguimiento del ejercicio de los recursos, las acciones realizadas y el logro de las metas, para lo cual se utilizarán los indicadores que se especifican a continuación:

Indicadores de resultados

Denominación	Fórmula	Periodicidad
Grupos de mujeres indígenas que continúan operando proyectos	$\left(\frac{\text{No. de grupos de mujeres indígenas apoyados por el programa dos años antes que continúan en operación al final del año de análisis} / \text{No. Total de grupos de mujeres indígenas apoyados por el programa dos años antes}}{100} \right) * 100$	Anual
Proyectos productivos instalados	$\left(\frac{\text{No. de proyectos instalados en el año de análisis} / \text{No. de proyectos programados a instalarse en el periodo de análisis}}{100} \right) * 100$	Anual
Mujeres indígenas organizadas y capacitadas	$\left(\frac{\text{No. de mujeres indígenas beneficiarias que participan en eventos de capacitación} / \text{No. total de mujeres beneficiarias en el periodo}}{100} \right) * 100$	Anual

VI. PROGRAMA PROMOCION DE CONVENIOS EN MATERIA DE JUSTICIA**1. Objetivo****1.1. General**

Contribuir a generar las condiciones para que los pueblos y comunidades indígenas y sus integrantes ejerzan los derechos individuales y colectivos establecidos en la legislación nacional e internacional, propiciando mecanismos y procedimientos para un acceso a la justicia basado en el reconocimiento y respeto a la diversidad cultural.

1.2. Específicos

Incrementar las capacidades de los pueblos y comunidades indígenas y sus integrantes para el acceso a la justicia; mediante el apoyo económico a proyectos comunitarios y de organizaciones sociales y civiles indígenas o no indígenas que tengan como objetivo la promoción y defensa de los derechos de los pueblos indígenas y el impulso de actividades en materia de justicia.

Fortalecer la capacidad autogestiva de las comunidades y organizaciones sociales para su constitución legal, mediante el apoyo económico de su protocolización.

2. Lineamiento**2.1. Cobertura**

Entidades Federativas de la República Mexicana con población indígena originaria y/o migrante.

2.2 Población Objetivo

Integrantes de los pueblos y comunidades indígenas beneficiados mediante la implementación de proyectos de acceso a la justicia, ejecutados por organizaciones sociales y/o núcleos agrarios legalmente constituidos.

2.3 Beneficiarios**2.3.1 Requisitos****2.3.1.1 De los Beneficiarios**

La población objetivo que sea beneficiaria de las acciones de los proyectos ejecutados por las organizaciones sociales y núcleos agrarios deberá cumplir con lo siguiente:

- Pertener a un pueblo o a una comunidad indígena.

2.3.1.2 De las organizaciones sociales y núcleos agrarios

- Presentación de un proyecto para el impulso de acciones en materia de justicia indígena.
- Presentar copia de la acreditación legal como son el acta constitutiva o resolución presidencial; así como copia fotostática de los documentos que acrediten su calidad de representantes agrarios o mesa directiva vigente.
- Las organizaciones sociales deberán contar con sus documentos fiscales actualizados (no aplica para los núcleos agrarios).
- Haber cumplido con las obligaciones adquiridas mediante la firma de un convenio previo con la CDI en lo relativo al Programa de Promoción de Convenios en Materia de Justicia en los últimos 5 ejercicios fiscales.
- Las organizaciones que estén sujetas a la Ley Federal de Fomento a las Actividades Realizadas por Organizaciones de la Sociedad Civil deberán presentar copia de la Clave Unica de Registro (CLUNI) y copia del acuse del Informe anual presentado ante INDESOL en el ejercicio fiscal inmediato anterior.
- CURP del o los representantes legales.

2.3.2 Procedimiento de selección**2.3.2.1** De los proyectos

Los proyectos concursantes presentados por parte de las organizaciones sociales y/o núcleos agrarios que deseen acceder al apoyo económico deberán presentar un expediente en original y dos copias que contenga lo siguiente:

- Solicitud por escrito dirigida a la CDI firmada por el (los) representante(s) legal(es) de la organización o núcleo agrario.
- El proyecto no deberá perseguir fines de lucro; deberá estar orientado a desarrollar actividades para el ejercicio de los derechos indígenas mediante la realización de acciones de difusión, capacitación, gestoría y/o defensoría, que incluya lo siguiente:
 - √ Nombre de la organización o núcleo agrario. Nombre del proyecto concursante, señalando domicilio, teléfono, fax y/o correo electrónico, donde se pueda enviar comunicación inmediata.
 - √ Presentar perfil y trayectoria de la organización.
 - √ Justificación basada en un diagnóstico y explicación de la importancia de ejecutar el proyecto en la región o regiones indígena que se pretende atender.
 - √ Delimitación del área geográfica, precisando municipios y comunidades indígenas, así como número de beneficiarios directos e indirectos por localidad, indicando por separado hombres y mujeres.
 - √ Objetivo general y específicos, que sean precisos y verificables.
 - √ Metas y/o productos cuantificables acordes a los objetivos y presupuesto planteados.
 - √ Metodología de trabajo y recursos humanos que participarán en la operación del proyecto, indicando el responsable del mismo.
 - √ Calendarización mensual de actividades.
 - √ Presentar escrito bajo protesta de decir verdad, donde la organización se comprometa a no recibir recursos económicos de algún otro programa de la CDI en el ejercicio fiscal vigente.
 - √ Desglose por partidas del presupuesto solicitado. Los gastos de la organización (personal y oficinas) no podrán rebasar el cuarenta por ciento (40%).
- Presentar carta aval original firmada y sellada por las autoridades municipales, comunitarias, ejidales y/o vecinales del área de cobertura donde se ejecutará el proyecto postulante. Los núcleos agrarios presentarán aval de la comunidad.
- El proyecto concursante no deberá ser presentado paralelamente a otros programas de la CDI, para su apoyo.

2.4 Características de los apoyos**2.4.1** Tipo de apoyo

- a) Apoyo económico a proyectos para el conocimiento, la promoción y/o el ejercicio de los derechos indígenas.

Los apoyos se brindarán a los proyectos que cumplan con las bases y requisitos establecidos en la presente regla y que se circunscriban a cualquiera de las materias siguientes, pudiendo abarcar más de un tema:

- Difusión y capacitación de derechos indígenas.
- Acciones para el fortalecimiento de sus sistemas jurídicos tradicionales.
- Atención de conflictos agrarios, de recursos naturales y de territorios.
- Acciones para trámites de actas de nacimiento y CURP.
- Asesoría, gestión, pago de fianzas y reparación del daño de presos indígenas que sean primodelicuentes.
- Acciones en materia de derecho a la medicina preventiva.
- Acciones para el retorno de indígenas migrantes a su lugar de origen dentro del territorio nacional.
- Defensoría y representación jurídica de conflictos agrarios, recursos naturales y de territorios.

b) Apoyo económico del permiso de uso de nombre tramitado ante la Secretaría de Relaciones Exteriores y la constitución legal bajo la figura asociativa que más les convenga a comunidades, organizaciones indígenas, organizaciones no gubernamentales promotoras y defensoras de los derechos indígenas que lo soliciten, cuyo objeto social no persiga fines de lucro; otorgando un apoyo económico hasta por un monto máximo del 50% del costo total del trámite.

Este apoyo se solicitará mediante escrito libre y se dará respuesta en un máximo de tres meses.

Los interesados deberán cumplir con los siguientes requisitos:

- Presentar solicitud por escrito
- Original y copia fotostática para cotejo del Acta constitutiva y sus estatutos.
- Original y copia fotostática para cotejo de la factura de los gastos notariales.
- Copia fotostática del permiso de uso de nombre.
- Original del recibo fiscal vigente de la organización solicitante.
- Los apoyos se otorgarán a organizaciones cuya constitución legal haya sido en el ejercicio fiscal vigente.

2.4.2 Monto de Apoyo

a) Los recursos transferibles estarán sujetos a la disponibilidad presupuestal del Programa. El monto máximo de apoyo se adecuará a las siguientes categorías:

I) Para actividades de difusión y capacitación de derecho indígena, podrán alcanzar hasta un monto máximo de apoyo de \$75,000.00 (setenta y cinco mil pesos moneda nacional).

II) Para actividades de gestión podrán alcanzar hasta un monto de \$150,000.00 (ciento cincuenta mil pesos moneda nacional).

III) Para defensoría, litigios y materias contenciosas podrá ser de hasta un monto de \$200,000.00 (doscientos mil pesos moneda nacional).

En caso de existir disponibilidad de recursos la CDI podrá ampliar el monto aprobado una vez que se haya dado cumplimiento a los objetivos y metas establecidos en el convenio de concertación. (Anexo 2).

b) Para los apoyos económicos de permiso de uso de nombre tramitado ante la Secretaría de Relaciones Exteriores y la constitución legal de figuras asociativas se cubrirá un monto máximo por organización de hasta el cincuenta por ciento (50%) del costo total, este apoyo se otorgará una vez concluidos los trámites correspondientes y posterior a su participación en el concurso de selección de proyectos.

Para los gastos de operación, seguimiento y evaluación la CDI dispondrá hasta del siete por ciento (7%) de los recursos asignados al Programa.

2.5 Derechos, Obligaciones y Sanciones

2.5.1 Derechos de los beneficiarios

- Participar en el concurso de selección de proyectos.
- Recibir apoyo económico a su proyecto en caso de obtener un dictamen favorable.
- Recibir asesoría y capacitación a fin de conocer la normatividad que rige el Programa.
- Recibir servicios de asesoría y gestión en la tramitación de Permisos de Uso de Nombre y Protocolización de organizaciones.
- Gratuidad en todos los apoyos y/o servicios que presta el Programa.

2.5.2 Obligaciones de los beneficiarios

- Entregar informes y comprobaciones de los proyectos financiados conforme a lo establecido en los convenios de concertación suscritos entre las partes.
- Ningún servidor público de la CDI deberá formar parte de la mesa directiva ni recibir pago alguno de los recursos transferidos.
- Presentar la información, elementos y documentación que se requiera para tener derecho a los servicios que proporciona el Programa.
- Cuando el proyecto beneficiado contemple la publicación o producción de materiales escritos, de audio o video, deberá insertarse en sus presentaciones la forma de colaboración de la CDI, respetándose para su edición, la legislación vigente en materia de derechos de autor. La distribución de estos materiales deberá ser gratuita.

2.5.3 Sanciones de los beneficiarios

La entrega de recursos se suspenderá en caso de:

- Utilizar los recursos para objetivos y gastos no considerados o distintos a los aprobados en el proyecto.
- No cumplir con los objetivos y metas establecidas en el convenio de concertación.
- No informar oportunamente a la CDI de algún cambio sustancial en el proyecto.

2.6 Participantes

2.6.1 Instancia Ejecutora

La ejecución de los proyectos aprobados será responsabilidad directa de las organizaciones sociales y/o núcleos agrarios conforme a las cláusulas que se establezcan en el convenio de concertación que para el efecto se suscriba.

2.6.2 Instancias Normativas

La Coordinación General de Programas y Proyectos Especiales a través de la Dirección de Promoción de Convenios en Materia de Justicia será la instancia normativa y responsable de aclarar y definir los criterios de aplicación de las presentes Reglas y la normatividad aplicable al Programa.

2.7 Coordinación institucional

La CDI establecerá los mecanismos de coordinación necesarios para garantizar que sus programas o acciones no se contrapongan, afecten o presenten duplicidades con otros programas o acciones del gobierno federal.

3. Operación

3.1. Proceso

El Programa se opera con base en las siguientes etapas:

Se emite una convocatoria pública anual (Anexo I) de cobertura nacional para la recepción de proyectos en materia de promoción y defensa de los derechos de los pueblos indígenas y el impulso de actividades en materia de justicia.

Se promueve y difunde la convocatoria pública para que participen los núcleos agrarios, organizaciones civiles y organizaciones de la sociedad civil promotoras y defensoras de los derechos de los pueblos indígenas.

Para la recepción de los proyectos concursantes se cuenta con un periodo de CUARENTA Y CINCO días naturales (45), contados a partir de la publicación de la convocatoria.

Una vez cerrada la recepción de los proyectos, éstos son predictaminados por las Delegaciones Estatales y la Dirección Responsable del Programa, según corresponda.

Posteriormente, dentro de un periodo de 30 días naturales, contados a partir del cierre de la convocatoria se lleva a cabo un proceso de dictaminación, acción que realizará un Comité Colegiado Dictaminador integrado por la Dirección de Promoción de Convenios en Materia de Justicia y el Delegado Estatal correspondiente, así como un representante de la Dirección General de Asuntos Jurídicos, un representante del Organismo Interno de Control y uno de la Coordinación General de Delegaciones, estos últimos como observadores.

(Continúa en la Quinta Sección)